北平晨報

THE PEIPING MORNING POST

第八二八號

本日出報三大張

定報價目：【本市】零售每份大洋四分 一月一元一角 半年六元 全年十一元二角 【國內朝鮮香港日本及其租借地】每月一元三角 半年七元二角 全年十三元六角（香港澳門）每月二元 全年十六元八角【新疆蒙古南洋歐美】每月四元一角 全年四十七元二角

廣告刊例：【特等】新聞中每英方寸一元二角 【甲等】封面（自報頭至騎縫）每英方寸八角 【乙等】新聞下每英方寸六角 【丙等】廣告每英方寸四角 長期有優待辦法

社址【北平宣外大街一八一號】

電話【編輯處南局五二八〇號 經理處南局五三九〇號】

電報掛號【一九三〇有線無線通用】

國難中必讀的書

欲明瞭世界前途及遠東大勢者尤不可不讀

日美戰爭

第一卷 可怕的日本 美國達威士著 現售五版校正本每冊洋五角

第二卷 日美可戰乎 日本十六專家著 現售四版每冊大洋一元

第三卷 日美果戰乎 日本石丸藤太著 現售三版每冊一元一角

第四卷 美國不足懼 日本池崎忠孝著 現售再版每冊五角五分

三版 蘇俄軍備與日俄戰爭 日本陸軍大佐佐佐木一雄著 每冊大洋九角

總發行所北平晨報書品部 外埠寄費按書價加一郵票代洋九五折算

購者注意：茲為市內遠道讀者購置便利起見，可由電話（南五三九〇）或來函定購，本社備有專差送達，每冊加收送費五分，預約者亦同

代售處：〔本市〕青雲閣 佩文齋 宣內大街神州國光社 文齋 西單商塲 文大街 華鑫公司 井社 良友公司 水堂書 文津街 雲琉璃 米市 廣告社 琉璃廠 化書社 西單 〔外埠〕天津 大陸 報社 佩文齋 總派報社 石 報分社 濟南 記報局 太原 先生 開封 館 南京 大中書店 新生命書局 新月書店 新中國書局 廣州：現代書局 光社 圖書消費合作社 福州：左海書局

中華全國基督教青年會戰區服務部徵求物品通啓

敬啓者中華基督教青年會全國協會鑒於前方戰事嚴重救濟服役爲當務之急爰以盡服於前月組織全國基督教青年會戰區服務部延聘專員負責辦理救護招待諸事計已成立遵化密雲薊縣唐山招待處數所最近並擬於灤東及多務戰地青年之微忱惟念愛國人同此心義舉尤需羣力故特宣登報端務盼全國人士代爲宣傳儘力輸贈無論食品衣物衛生及娛樂書籍書報等件均在徵求之列捐代募概所歡迎即請就近賜交各省市當地中華基督教青年會代收可也專伸懇論敬祈各界同胞踴躍捐施曷勝感激此啓

奉天會館啓事

茲訂於本月九日下午二時在舊刑部街本館開同鄉大會聯絡鄉誼凡我奉天同鄉均請到會恐函未周特登報以聞

王以哲啓事

敬啓者前此奉命禦侮未能光復寸土午夜徬徨正深感愧迺蒙各界函電頻頒或以嘉言獎飾或以軍實相助雲誼深情尤增汗顏梟敵十萬頭顱藉酬邦人之盛意以哲忝總師干無以爲報惟有督率師徒努力殺賊而已軍事倥傯誠恐答謝未遍用特登報鳴謝諸希鑒諒爲禱

王以哲率全體將士同叩 四月二日

交通部北平電報局無綫電台通告

爲通告事案奉交通部電自四月一日起凡與國外往來之加急遲緩日信夜信電其價目及收發辦法應照馬德里國際電政會議決議案改訂如下（一）加急電與國外各處往來者除北美洲外概照尋常電價加倍收費其與北美洲各處往來者應照法郎價目表七八兩頁所載急電價目低減三法郎七十五生丁收費例如紐約應收八法郎二十五生丁（二）遲緩電得用華英法或國際通信准用之任何一種明語書寫電文內如有數目字不得逾電文納費字數三分之一其用字母書寫之數目不在此限及納費標識應一律改用（LC）字樣其餘辦法及價目仍舊（三）日信電准用文字及關於數目字之限制與遲緩電同並得適用電報收發辦法第二十項規定之轉遞辦法其餘辦法及價目仍舊（四）夜信電准用文字及關於數目字之限制與遲緩電同其報費應改照日信電辦法按尋常電報費三分之一收取各種特別遞電辦法以日信電准用者爲限又收報局收到夜信電後應自原來日期起算候至次日上午投送但在次日上午以後收到者應即投送其餘辦法仍舊仰各遵照等因除遵照辦理外特此通告

北平軍分會考試委員會啓事

查在軍分會報名投考之上尉以下閱報軍官佐現已將資格審查完竣其合格者即由本會舉行考試茲定於四月十一日以前至軍分會傳達室報到領取考試規則於考試時須着軍衣爲要此啓

北平市社會局備案 法律函授學校招生

學費每月二元講義費半年四元教材豐富期短效大專家教授講義郵寄

陸軍第二十九軍軍長宋哲元啓事

敬啓者敵軍寇犯喜峯口羅文峪各役仰托國威幸挫敵鋒御侮捍患本爲軍人天職乃時受國家教養奮勇殲敵分所當爲迺蒙各界贊許厚勞慰問函電頻頒物品遠餽隆情厚意感愧莫名失地未復何敢言功頑寇當前職責愈重惟有矢志殲敵爲國效忠用副各界期許之意軍事倥傯誠恐答謝未遍用特登報鳴謝諸希鑒原是幸

宋哲元率全體將士鞠躬

孫殿英啓事

敬啓者魁元謬領師干決心抗敵承失遂陷重圍苦戰兼旬屢摧頑寇冰天雪地爭投先軫之元彈雨槍林還羈莫宏之血義無反顧分所當爲乃蒙慰問獎勵更荷蒙頒物品隆情厚愛感愧交縈惟存永矢至誠効忠黨國力收失地還我版圖以答期望之般而盡軍人天職誠恐答謝未遍用特登報鳴謝尚希鑒察是幸

陸軍第四十一軍軍長孫魁元率全體官兵同叩

平綏鐵路爲遊覽長城旅客每日加掛頭等客車往來西直門青龍橋間廣告

長城爲世界八大奇景之一每值春光明媚中外人士遊覽者頗衆茲爲便利往來起見特將每日開行之第十一十二次客貨車添掛頭等客車自四月八日實行其開到時刻如左

早七點西直門開　十點廿七分青龍橋到

下午十二點廿二分青龍橋開　三點廿六分西直門到

下午四點卅二分青龍橋開　七點五十六分西直門到

中華醫院敬謝來賓

敬啓者日前敝院舉行開幕典禮承蒙各界領袖惠臨指導復蒙錫多珍不勝銘感謹此致謝

劉賢祥 盧永春 拜啓

教部立案 北平北方中學

初中 高中普通科 師範科 招男女生

高初中補習速成班 特班 選科生 高中女子師範科

初中一免費生 二三年

高中初中一年生各五十名校址和內北方小學 招生校址背陰胡同

河北省教育廳佈告

第十號

國難期中 救濟事業暨救國工作的專作

愛國獎券

第六期普通券定於四月十日下午一時在北平中山公園當衆開獎歡迎參觀熱河礮聲正隆諸君作何感想還不快購救國行善發財的獎券嗎每張一元分條二角頭獎一萬元買十號準得一個十足付獎並不折扣

【函售】穩固迅速郵票代價不過二百分無折扣郵費（掛號）買主自理

【總事務所】北平西交民巷二號 電話南局一五六八

【分事務所】天津北通惠里一號 電報掛號一九四七 上海民國路二六三號 濟南城內院西大街 七口五〇二號內 漢口民樓路天豐公司內 青島濟南路大華商行內 張家口邊業銀行內 唐山邊業銀行內

商店贈彩 商店用本券贈彩省印費得佣金不用自備獎品

做法特奇 世隆源綢緞大廉價露佈

頂上眞頭號毛葛	每尺一元二角五
上等純毛葛	每尺六角
頂上頭號錦地縐	每尺八角二
加重頭號湖縐	每尺六角五
上等湖縐	每尺四角三
普通湖縐	每尺三角二
加重眞正杭春綢	每尺五角八
各色公司緞	每尺五角五
各色電機葛	每尺五角八
最新式花燕綢	每尺七角五
元青最高禮服呢	每尺一元二
各色湖縐褲料	每條一元六
最新式花毛葛	每件十六元五
純絲軟緞湖縐裡女斗篷	每件十八元

前外施家胡同 電話南局一九七號

介紹 澄清上年存貨大白賣

（今日起）

各色純絲加寬湖縐袍料 長一丈四尺 每件五元五

各色純絲加寬湖縐褲料 長六尺 每條二元

加寬眞湖縐	每尺四角三
加寬物華葛	每尺七角
加重杭春綢	每尺六角
南綢葛	每尺三角八
各色錦地縐	每尺六角八
各色東春綢	每尺三角
各色六號葛	每尺五角

前外廊房二條西口南 電話 三二一一 五一一一

中法儲蓄會

人生三個時代中的經濟難題 中法儲蓄會可以爲君解決之

少年時代 無力求學胸懷大志之青年無力求學宏願不遂終身落伍良可慨也

壯年時代 生活艱難生活日高家計維艱兒女繞膝負担尤重不早設法及至借貸無門深可憂也

老年時代 百事難遂晚年窘況實可哀也手無積蓄駒光不再留華易逝人生一進暮境謀生無能手無積蓄

中法儲蓄會（是經濟困難人們的慈航 是唯一正當致富的途徑）

北平總會東交民巷西口 各埠均有分會 詳章函索即寄

平明雜誌

第二卷 第七期

目錄

日本竟欲與全世界爲敵　許孝炎

亞洲門羅主義與大亞細亞主義　凌雲

美國銀行風潮的檢討　因銘

英國自由主義的展望　馬青野

疲憊了的法蘭西　向金聲

意大利民族英雄瑪志尼傳　郭垣

生產救國理論與實際　吳家鎮

世界一論壇 1 技術與政治 2 委任統治地問題　林聿

大事述評　士良

途上（短篇小說）　編者

附錄：國聯大會報告書全文（完）　潘兆鵬

價目：每冊二角 三月一元二角 半年二元四角 全年四元

出版日期 每月二冊一號及十六號出版

總發行所 平明雜誌社 北平西長安街大柵欄

總批發處 楊本賢廣告公司 北平東沙灘七號 電話東局三一零零

北平前外觀音寺街 慎昌鐘錶眼鏡行 大減價 大贈品

祝慶新屋 實際減價

本公司因上海總公司南京路拋球場新屋落成特爲清理歷年存貨起見所有全國各埠分公司由四月一號起聯合實際大減價三十天

眼鏡部宣言

眼鏡關係人生之利害，非僅供觀瞻而已，諸君購鏡當慎爲選擇，否則虛靡金錢，徒供無識者之盲目試驗，豈不可惜嗎？本行特聘光學專家，用最新式電器查驗目光，黍粒不差，減價期內，優待各界，照碼八扣，高尚國產茶晶水晶莫不應有盡有

國貨軟脚玳瑁架水晶平面加厚鏡片每副減售三元五角

銀被軟脚玳瑁架水晶託力克養目鏡片每副減售四元五角

德國十二開美金框博士架克羅克斯鏡片每副減售五元五角

鐘表部除減價外再打九扣

唱機部除減價外再打九扣

修理部 專門人材 精工修理 推陳出新 限期保用

贈品 贈券

凡購貨滿洋三元贈送三角牌毛巾一條 請將此券剪下 購唱片不贈

新式手提週音雙條唱機每隻減售二十五元每人限購一只

瑞士手提單條唱機每隻減售十九元

故宮博物院出版物廣告

清宣統朝中日交涉史料 用本院所藏清代軍機處檔案奏摺，上諭，電報等件編輯成書第一二卷已出版每冊二卷售洋六角

清光緒朝中法交涉史料 根據本院所藏光緒朝章奏，秘摺，電報諸件，整理纂輯成書第十，十一冊，業已出書，欲知光緒朝中法交涉始末者不可不看每冊廉售六角

清道光朝外交史料 本院纂輯道光朝外交史料第三，四，冊已印行出書購請從速庶免向隅每冊價五角

本院所藏觀海堂書目四卷 排印本　每部一冊　定價一元五角

楊惺吾觀海堂藏書多購自日本民國初年鬻於政府民九政府曾以其藏書之一部份捐贈於松坡圖書館而留其鈔本及版本之佳者間有宋元舊槧而明刊及日本刊本亦不尠其書原藏國務院民國十五年隨同軍機處檔案移至大高殿又由大高殿移藏本院圖書館今特將書目重行編訂以便檢閱

套印宋黃庭堅書松風閣詩 宣紙每冊大洋一元二角　高麗紙每冊大洋一元

故宮名人畫竹集 每冊大洋二元五角

本院最新出版物

祝枝山書曹植詩一冊定價二元　宋牟益擣衣圖（
故宮月刊特刊（一）一冊定價五元　宋趙幹江行初雪圖卷一冊定價三元　惲玉台
壁（故宮週刊雙十號）一冊定價二元　郎世寧畫集第四集定價五元　故宮月
刊二十四期定價二元五角　清宮史續編一百卷連史紙精印本每部十二冊定價
九元　清宮史續編連史紙精印本每部四十冊定價二十元　清光緒朝
中日交涉史料共四十四冊每冊定價六角　故宮週刊第三九冊合訂本每冊定價三元
再版影印宋四家墨寶一冊價一元二角　眉山蘇軾三世遺翰一冊價一元五角
總發行所北平北上門故宮博物院出版物發行所　上海棋盤街泗涇路口利利公司文藝部

民國三年創立　國內首倡儲蓄

新華信託儲蓄銀行

儲蓄部

存款種類
- 定期存款　整存整付
- 活期存款　儉約儲金
- 存取兩便　教育儲金
- 存本付息　人壽儲金
- 零存整付　公共儲金
- 整存零付　禮券儲金

詳章函索即寄　行址北平廊房頭條

北平師大輔大東大地理教授王華隆著

灤河東西長城南北平津袖珍詳圖

【六大特色】
（一）詳於石門塞柳江海陽鎮灤東灤西特色一
（二）詳於秦皇島北戴河北塘大沽沿海形勢特色二
（三）詳於冷口建昌營喜峯口羅文峪半壁山馬蘭峪古北口南天門長城南北特色三
（四）詳於山海關昌黎灤州遵化密雲西至天津北平特色四
（五）詳於熱河南部凌南平泉承德灤平青石梁長山峪特色五
（六）詳於內容緻細采色鮮明圖式袖珍携帶便利抗敵將士愛國士女關心國難人人適用聊以貢献博雅指正特色六

精印一幅定價三角寄費加二

無綫電原理再版到平價一元二角寄費加一

發行所楊本賢廣告公司　北平東城沙灘　電東三一〇〇

故宮博物院開放通告

（一）每星期一五星期日內西路每星期三六星期日外東路每星期四星期日開中路每星期二休息（一）售票時間上午十時至下午四時止票參觀者均限於五時前退出（一）每路入門券售大洋五角童僕一律購票優待軍人每券售大洋一角以制服整齊為限禁止携帶軍械入門（一）分院即太廟舊址美麗灰鶴翔林際每日開放票價五分時間殿內上午七時半起下午五時止殿外上午六時起下午九時止（一）特種參觀券每二十張售大洋四元（一）每月一二三號三日特價每券大洋二角半減價期內如遇星期二則於四日補行減價開放一天

體外需熱本有多法欲施諸體內尚付缺如

撒尼泰司廠新近發明

電氣透熱器可以施熱體內兼可割病

北平總經理德商興華公司　東城西堂子胡同一號

星雲堂書店

初期白話詩手稿 此書係李大釗陳獨秀胡適之周作人魯迅陳衡哲沈尹默沈兼士等著名作家的親筆手稿，同時是最先提倡白話文的幾個作家的詩稿，又加上劉半農先生寫的長序，詳述這種新文學運動的情趣，更屬難能可貴，由本店製版影印，與原稿無異，裝潢雅麗，誠難得之珍品。劉半農編　連史紙一元六角　毛邊紙一元

實地社會調查方法 李景漢先生以十餘年實地經驗，費十數年心血，編著此書。用最新的，最科學的方法，令人一解，明了怎樣，去實地調查社會。全書四分之三係表格，堪稱最詳盡，最明析的，最合用的社會調查書籍。李景漢著　實價二元二角

抹布 這是巴金先生用他不常用的體裁去寫成這本書。他在序裡說：「這里所敘述的是兩篇被踐踏，被侮辱的人的故事。這種人是不齒於「高等人」的」又說「我把這兩篇故事當作一塊抹布擲在角落裏，希望牠在黑暗裡會放射出光芒來」。勿庸在這裡多所介紹，牠的價值，只可待讀者自己去批判！巴金著　實價六角

浮沈 社會好似一片大海：浮沈在那裡面的人們常常有滅頂之虞。要怎麼樣才能使風平浪靜轉危為安呢？王先生在這一部長篇小說裡就已經暗示出來了。此外，本書結構的謹嚴，佈局的神妙，也是應該特別稱許的。王余杞著　實價八角

希特勒 粉墨登場之德國綠衫軍領袖　德國E.LENGYEL著　馬士奇譯　實價八角　預約七扣　四月底出書

北平和平門外南新華街路東

中華醫院

北平西安門內大街四十六號電話西局六六六

肺癆科　盧永春　星期一二四五六門診上午九時至十二時

內及科　崔毅忱　星期二四六門診下午二時至四時

X光線科　鄧賢祥　星期二四六上午預約

星期三上午施診由留法肺癆病專家崔大夫擔任診治掛號一角藥費減收

本院接洽八大處天然療養院福壽嶺平民療養院住院手續

東北大學校友會籌備會通告

啓者茲定於四月九日（本星期日）上午十一時假彰儀門內東北大學開東北大學校友會凡東北大學本科專科預科附中畢業或未畢業而離校之同學及在職或去職之教職員均希出席為盼（但由專科預科附中畢業升入本科現仍在校肄業者不在此限）

有房產者注意

本公司辦理代客經營房產介紹買賣代收房租等手續便利取費低廉辦理以來極承顧客稱便有意委託即請惠臨接洽或先函索章程當即奉閱

北平通易信託公司啓　地址西交民巷七十七號　電話南局三三〇〇

一次存入洋一百七十四元一角一分滿十五年即得洋一千元詳章承索即寄

聚興誠銀行儲蓄部

行址西長安街十號　電西局一三二八　一七二七
電報掛號洋文YANGBROSBK中文二四三五

社論

吾人之所憂慮者

今日中日事件，無論從任何方面觀察，其解決之道，要不出於下列兩途。即一，日本毅然拋棄其瀆武主義，將東北四省完全交還，披誠與我作善後之交涉；與二，以吾人自己之力與血，與其長期奮戰，直至於失地收復之日為止，是也。然以今日日本軍閥之瘋狂，正迷信武力萬能，不惜挑起世界第二次大戰之時，欲求其翻然覺悟，捨棄武力，從第一種辦法，以圖解決中日之糾紛，殆為不可能之事。是除吾人準備奮力抵抗，期與日本作一最後之決戰外，直無第三種之辦法。換言之，即日本以武力侵佔吾土地，吾人亦惟有以武力收復吾土地而已。若夫國聯之裁制，英美之聲援，雖亦不失為我國之一種助力，然欲資以作壓迫日本之工具，求解決中日之糾紛，則又未免陷於倚賴他人之心理上錯誤，蓋他人之不足倚賴，固中外古今所同然者也。

吾人以為我國今日抗日之決心，殆為全國上下所同具，此固可為欣幸者，顧吾人之所竊然以慮，惴然而憂者，則各方對於抗日之步驟，因立場不同，而見解各異，足以紊亂步伐，搖動人心，牽制軍事，影響外交耳。吾人試檢閱全國之報章，而略加以探討，則知某也高談抗日，別有會心，某也宣傳出師，久無消息，或倡導其毫無常識之計畫，以博中下社會之歡迎，而不值一哂。或侈述完全樂觀之言論，以驟懈全國人心，而不值一擊。甚或以抗日為政爭之工具，供發難作美名，諸種情形，不一而足。迨語其實際；則高談者雌伏，出師者返旆。此眞足令吾人憂慮灰心而嗟嘆於國難之益深，國運之益殆也，

夫今日東北四省，業已淪亡，日閥野心，未嘗稍戢。冀北察東，危機益迫。大江黃河，覬覦未已。吾人自當抱與日偕亡之心，具破釜沉舟之志，奮然以起，挽救危亡。然而吾人試一念及國難之何以與日俱深，則未嘗不痛感於二十年來人心之墮落，政治之腐敗，而有以自召者。是故吾人若不於抗戰之外，懲於國難之嚴重，翻然覺悟前非，銳意於人心之改造，政治之革新，倘復高談抵抗，欲以一刀一槍，十八世紀之器械，戰術，與敵爭一日之長短，似亦非計之得者。蓋吾人雖不敢贊同五十年以後收回失地之主張，亦不敢侈言三月五月之間，必能還我故土。事至於今，亦惟有一方努力抵禦，防阻敵人之再侵，一方積極改革，痛懲前失，以謀國運之復興而已。

抑吾人以為今日之所謂團結者，無論政府人民，必當出以眞誠，共向同一之目標，奮力邁進。在到達之過程中，政府有正當之主張，人民應矢誠以共赴。人民有遠大之計畫，政府應慮衷以採納。而後全國上下，始能糅成一團，向所懸之目標以進。脫使政府人民，互不信任，謠言，高談侈論，不謀實際，督責攻擊，惟便私圖，則國難之臨，恐將未已。斯時國土淪亡，民族纍卵，雖欲作閱牆之鬥，為鷸蚌之爭，亦勢有所不能矣。

夫日閥之強橫，國聯之無力，均不足以繫吾人之憂慮。蓋多行不義，自速滅亡，日閥之瘋狂，正不曾為斯語之縮影。國聯力量，雖極脆弱，然而國際形勢，如何轉變，正非如日閥意料所及，縱使日閥果能和心，無所顧忌，而中華民族，苟未滅亡，卽日閥一日所不能安枕者。惟吾人之所憂慮者，即我國內部，所謂團結者不以誠，所謂一致者實相歧，步伐不整，力量不充，不必敵人之抵瑕蹈隙，已足慘敗而有餘，詎復有人窺伺於其旁者哉。

希特勒

美國　諾德卡斯著　舒貽上譯

（六十）

第四章　黨內人才濟濟

氣吞猶太人男兒廬森堡‖國粹內務總長佛里克‖新經濟政策之健將菲德‖列夫恩特洛伯爵‖司徒賴亞昆仲‖排斥墮落無恥之幹事‖禁止映演「西部前綫無戰事」

（二）佛里克（威廉）博士

在德意志國內，最初獲佔總長交椅之國家社會黨員，厥爲佛里克（威廉）博士。一九二九年十二月八日，國家社會黨於秋零嘉邦議會中，竟獲議員六名，駕乎民主，國權，人民，共產各黨之上焉。一月二十三日，佛里克遂被任命爲狄零嘉邦政府內務總長。是即嘗爲德大詩人歌德所坐之交椅，光榮之地位也。

一八七七年三月十二日生於帕拉梯梟特之阿爾哲恩，專攻法律，於四十始出任嘉恩亭市政府之法律顧問焉。自一九一七年至一九二五年，彼嘗連任巴威州政治警察部長，八年之久。至是彼與希特勒交稱莫逆，遂入國家社會黨，巴威地方之黨務自彼入黨以來，由彼獲得特殊便宜誠屬匪淺。當希特勒謀反時，彼乃立即投奔錫爾特派旗幟之下，卒被宣判十又五月之徒刑焉。

彼自一九二四年以來，乃以國家社會黨議員之資格，出席德國議會，在錫爾特派指導者中，亦最稱猛烈。因而廣博盛名者也。爲[illegible]，有極形勇敢者，即大[illegible]釋。故暗殺耶爾伯格及拉特盧之兇犯[illegible]也。緣彼主張此等暗殺[illegible]與耶爾伯格及拉特盧霍德國政治家[illegible]犯歷史上之罪相較，實不足取云。

佛里克於秋零嘉邦[illegible]最初與他黨爲政治上之聯[illegible]被任命爲內務總長者，在[illegible]此掀起興奮之浪焉。謂[illegible]史中最初極有榮光之紀[illegible]可。愛黨心方熾之佛里[illegible]長之特權，開始大規模[illegible]決心將自己勢力範團內[illegible]反抗柏林社會民主黨之[illegible]急務首在壓制反對黨。[illegible]有其臭味之官吏。然後[illegible]黨員，使補被裁人員之陣容既備，以彼才，愈多愈妙。突然發表官吏減佛令，藉口「爲祖國計」之理由，竟無一人出爲反對者。國民對國家社會黨之信賴，今始倍加者也。錫爾特派青年團體之「[illegible]」兩社，至是已蒙批准恢復。乃重行開始活潑之活動。

佛里克內務總長聲譽頗佳。於是彼乃著手更大之事業。於耶納大學內新設社會人類學之講座，聘任國家社會黨幹事經特爾（名漢斯，F．L）博士，担任部長。此新講座之教授，爲狂熱信奉德意志民族優越之一人，久已著名者也。所可驚者，厥爲大學評議員會，嘗飛檄於全德各大學，對一大學史上無此先例之高壓手段，提出反對之抗議。「何謂先例！吾輩即創造之」，佛里克以鼻嗤之，曰：「絕不介意，一笑置之而已」。因此之故，當其開講之日，國家社會黨員紛紛齊集耶納大學，與希特勒同直出席，祝捷會中之儀式，誠極隆盛。希特勒與佛里克亦均出席，莫不嘖嘖稱讚，曰：「西爾勤前在斯校首次講演時，恐亦未有若此之盛況」云。

德國建築學校云者，乃德國第一流之建築專門學校也。校長古洛鳩斯教授，乃一摩登君子，不論何事，惟新是務，尤於新思想最爲服膺。此與內務總長之神經適相忤逆，惟有撤換，聘國家社會主義者納烏姆堡，即繼長斯校。佛里克出任總長後，未幾即通告所有各級學校，務於每朝舉行一定之禱告儀式。

天父乎！
吾敬愛爾之公理與正義。
吾崇信所愛之德國民與祖國。
背神而反叛祖國並使國民四分五裂者其誰乎？吾已知之。同時對自由之熱望與力恆宿於善人之靈魂，吾亦知之。
吾此自由只須待天父之愛，信我等自己之力，宜時可至者，吾恒深信而不疑也。
天父乎！
吾信仰爾之全能之手。
吾信仰國民與祖國。
吾信仰吾之祖先與力與名譽。
吾信仰爾爲吾等之劍之盾。
吾信仰爾能處罰吾等國民之反叛者。
謹求保佑吾等爲收回自由之行動！
德意志！宜自由覺醒!!

柳江以南已無敵蹤
敵殘部退集石門寨
秦皇島已安謐不聞砲聲
敵正待援再度進犯

【灤州八日電】敵軍七日被我反攻潰敗後，殘部即退集石門寨，柳江以南，已無敵踪。我先頭部隊，現已進至距石門寨十里之某地。敵增援部隊，亦由關外陸續前進，預料日內必再有大戰。何柱國軍長現在海陽鎮指揮，秦皇島刻已安謐，海面日艦已開往葫蘆島一帶，日機八日早，仍飛我灤東擲彈。

軍息：何柱國親臨前綫督隊反攻後，我軍前綫已越過柳江鐵路大旺莊黃莊向前進展，迄前晚（七日）我騎兵以大迂迴，由左翼抄至敵軍後方，到大旺莊以西，與敵激戰中。某營推進至海陽後，進佔辛莊之綫，某營由海陽進至繆莊至張莊，正驅逐姚週寨之敵。某團亦到徐莊高莊王莊之綫，驅逐大平莊敵軍。敵軍主力，現轉向楊廠方面移動，海陽附近十里以內地方，已無敵踪。砲兵一部，已推進鯉泮莊附近，向炸市部落集中射擊中。被敵佔據某某等數村，亦已先後克復。逃至秦皇島之難民，因聞敵軍後退，皆紛紛離秦，各返回原村。秦埠前晚六時後，完全不聞砲聲，地方平靖。迄昨日拂曉，我前進部隊與敵奮戰，更為激烈，我軍已進至距石門寨不及十里之地方，現尚激戰中。在海陽作戰傷兵，昨晨已有一批到平，當送衛戍醫院救治。

【灤州八日電】今早，敵又增新銳部隊，向邱子峪黑山窰等處反攻，並連續飛來敵機三架，向我陣地轟炸，約三小時，我軍無大損失，敵人終被我步騎兵協同擊退，現正準備向石門寨推進中。

【灤縣八日電】敵機六架，今日上午十一時，飛海陽鎮低飛偵察，同時，海陽鎮西，亦有敵機三架，盤旋飛翔，但均未擲彈。另有敵機一架，於十一時許，飛灤縣繞飛數週，窺察我後方情形。

軍息：界嶺口方面，前（七日）晨六時，有步砲聯合之敵，約三百餘人，由王家溝，柳樹溝，向我某部突行攻擊，其後尚有陸續增加之敵軍，約一千餘人，我左翼一帶陣地，亦受敵同樣之攻擊。該處敵軍，已有大舉進攻之勢，惟據某師長前（七日）晚八時電告，則謂王家溝柳樹溝一帶之敵，已於七日午被我某某兩部擊退，目下該方面情況，已漸趨沉寂。

軍息：頃據由界嶺口歸來軍官談稱：當面之敵，內有朝鮮婦女頗多，均着日本軍服，參與戰鬥。因被俘訊問時，始知為朝鮮婦女，並戰場搜查敵屍，亦有多數擊斃女屍。查其用意，不外供給前方日本軍人之獸慾，並藉以滅絕朝鮮民族，似此慘無人道之政策，乃世界上有人類以來所未有之慘舉，號稱保障東亞和平倡行王道之日本，乃有此非人類之行為，實為現代國家之羞。

某方消息：七日上午喜峯口方面敵，經我某部予以痛擊，已行潰退，下午又向我軍陣地連開排砲，先後共放二百餘發，步兵亦藉砲火掩護，向我陣地數度猛撲。我士兵沉着應戰，均經擊退，截至當晚止，敵兵最前綫仍在喜峯口外二十里，迄未稍得進展。我方對該地已有極堅固防禦工事，決保無虞。

軍息：（一）今早（八日）七時，喜峯口之敵，以猛烈砲火掩護步兵約千餘名，向我陣地進攻，激戰甚烈。陣地前並發現坦克車六輛。（二）董家口方面，亦有步砲聯合之敵四五百名，向我進擾。（三）擦崖子口外楊樹梁，有小部之敵今（八日）早與我某部接觸中。據報七道河八道河天橋溝一帶，有步砲聯合之敵四五百名，現正抓夫修路，並設飛機場，似有大舉進犯擦崖子口白羊峪之樣。

【遵化八日電】（一）六日起，敵軍三千餘人，附有大部砲兵，開抵孟子嶺，七日晨五時，突以排砲向我軍陣地轟擊，迄午始停，今晨（八日）七時許，復以重砲向我猛攻，歷三小時始止。我軍沉着應戰，陣綫無變化。（二）日軍在孟子嶺村，每日向村民索豬七隻，並擄婦女二十餘人，用途不明。（三）承德日軍，七日起向壽王墳一帶推進，一部已過鶯手營，向黃崖關前進中。羅文峪半壁山一帶，連日無戰事。

【本市消息】據喜峯口來人談：連日該處之敵，均係擾亂性質，以為灤東戰事之牽掣，對於長城正面各口，似無敢再行進犯之意。但據聞敵在該處補充兵力約一聯隊，裝甲車多輛，其用意所在，尚未探知。我方已嚴重戒備，如果來犯，必予以痛擊。

軍息：昨（八日）晨我軍某部之便衣隊，由古北口兩側隘口抄出敵軍後方，適有敵之裝甲車五輛及大車十餘輛，由灤平大道向古北口前進，我便衣隊隱伏山溝，俟其裝甲汽車通過後，突起狙擊，轟敵之大車包圍，並以手榴彈向之猛擊，當場擊斃日軍騎兵第八聯隊長三宅忠強大佐一員，及其隨敵官兵十餘人，奪獲地圖印刷品及槍械十餘件。現該便衣隊業將擊斃從軍官兵之制服武器等，攜回作證。

粵軍分兩路北進
圍攻會昌匪
蔣抵贛後士氣大振
宜黃樂安匪悉被圍

【南京八日下午八時本報專電】蔣到贛後，國軍分頭進剿，士氣振奮，竄擾宜黃樂安股匪，均在圍攻中。

【南昌八日下午五時本報專電】蔣赴前方視察，並在撫州召見各軍事長官，指示機宜，於七日午後返省。

【南昌八日下午七時本報專電】軍息，偽八軍殘部不滿四千，竄退永新，現我湘粵贛三省部隊，已聯絡圍勦。

【南昌八日下午九時本報專電】軍息，距樟樹十里許之某地，發現由新淦竄來之偽二十一軍便衣隊數十名，經我軍發覺圍擊，全數被殲。

【南京八日下午三時本報專電】顧祝同，蔣鼎文，張鈁，王均，張印相等，八日晨乘招商局江安輪由京赴潯，轉往南昌，出席保安會議。

【南京八日下午七時本報專電】黃紹雄攜馮致蔣親筆函，八日晨乘吉和輪赴潯，轉往南昌謁蔣。軍委會辦公廳主任林蔚偕行。

【漢口八日下午九時本報專電】軍息，田頌堯八日電漢稱：匪勢雖蹙，但地方元氣一時難復，餘匪現由川陝各軍嚴密搜剿。中央派來聯絡各軍之高級參謀殷仲武，參謀葉价人，現已安抵閬中。

陳濟棠昨赴黃埔
對抗日軍訓話
蔡廷楷定今日赴粵
會商抗日勦共軍事

【香港八日下午八時本報專電】陳濟棠接贛總部電令，速分兩路會攻會昌，陳決任李漢魂黃任寰為左右翼指揮，進攻會昌，一二師攻雩都，一師警戒贛南。李漢魂部日內即向三南推進，韶關南雄交二獨立旅接防。

【香港八日下午七時本報專電】陳濟棠八日晨九時乘南強輪赴黃埔，向抗日部隊訓話，勉奮勇殺敵。鄧龍光李振良同時到黃埔檢閱。聞獨立四師長官擬十日就職，陳濟棠監誓。蔡廷楷十日可到。

【廈門八日下午九時本報專電】蔡廷楷八日上午十時自漳抵廈，九日登芝沙露亞輪赴粵。蔡語記者：本人赴粵使命：（一）商援熱軍北上問題，（二）南昌吃緊，與粵當局商剿共問題，約留粵數日即返閩。三省抗日軍總指揮，設否未定，待中央決定。又息，蔡行後鄧世增即留漳代總指揮職權，綏署由徐景唐代，黃強隨蔡赴粵。

【香港八日下午七時本報專電】蔣光鼐電復潮汕各縣黨部，抗日軍路線，係由陳濟棠指定，囑改提徵，請逕呈陳核辦。

某中委談賦予共黨自由
非人道所許可
若共黨能拋棄武裝暴動
中央自願加以考慮

【南京八日下午四時本報專電】記者頃謁中央某常委，詢及蔣赴潯後剿匪情形。承某委見告云：暴日侵凌益急，共黨亦中國人，乃尤不覺悟，擾亂腹地，直接殺人放火，間接助長敵燄，可為浩歎。近有人請釋放在押共黨，與共黨以言論出版結社等等之自由者，如若輩憫念匪區之人民，確能使共黨拋棄其武裝暴動，中央自願加以考慮，否則所謂保障其自由，何異保障其殺人放火之自由，保障其危害國家之自由，決非公理人道所許可。故共黨之前途如何，卜於其本身之是否能放棄其武裝暴動，及鄂贛粵處作亂行為。近在籌議中之國民大會，關於政治集團問題，自將有所討論，本黨固自有其一貫主張，但亦甚願本民之所好者，好之，民之所惡者，惡之，之義，取決於整個的民意。

西南反對全代會
中央認有誤會
將派黃紹雄赴粵解釋
馮玉祥等亦表示異議

【香港八日下午六時本報專電】粵各委七日復開會，討論應付臨時全代會步驟。中央認西南有誤會，將派黃紹雄來粵解釋。

【南京八日下午十時本報專電】馮玉祥等二十餘中委，有通電到京，略稱救國大計，無過於抗日剿共，而抗日剿共，早決於四全大會及歷次中委全會。今欲別求所謂大計者，將使國人懷疑莫釋。四全大會決定對日不能再失寸土，曾幾何時，關外抗日諸義軍相繼失敗，榆熱亦淪陷，剿共已歷數年，而匪燄未息。政府對抗日之決議既如此，對剿共之決議又如彼，今乃欲召集臨時全國代表會，別求途徑，故認為無此必要等語。

中俄邦交第一頁
實際工作從此開始

【莫斯科中央社通訊】顏惠慶大使於三月五日蒞俄，而駐華俄使鮑格莫洛夫（Bogomoloff）亦定於三月二十二日赴華。是交換大使業已實現，此後惟待訂立條約矣。顏氏於國聯特會通過報告書之後，以為時局重心，將由西方而移至東方，故於三月一日下午由日內瓦赴莫斯科。隨行者，一等秘書魏良聲，三等秘書黃開平，一等秘書……柏林訪中蘇會議全權代表莫德惠，談以前交涉經過，及此次交接手續。三月四日下午，經波蘭抵俄邊界（Nicgoroloje），稅關已預得我政府知照，行李皆免驗放行。三月五日清晨抵莫斯科，外交人民委員會派交際司長傅祿斯基（Floinski）來迓，顏氏以代表處屋宇湫隘，以薩微（Savoy）旅館中為行署。中蘇會議代表處專門委員王曾思，當夜代表莫德惠設宴為顏氏洗塵，鮑格莫洛夫亦在座，此為二大使之第一次會面。席間縱談中俄交通商務諸問題，甚為歡洽。鮑氏熟諳世界經濟大勢，蘇俄之妙選此人，說者謂亦鑒於以前對華政策之失敗，改弦更張，以後將側重推廣中俄貿易，似不無理由。顏氏於二月九日呈遞國書，追述十三年前與帝俄斷交，今又與蘇俄復交，皆由一已躬親其事，為可紀念之事。以中俄地壤相接，地理歷史上以至政治上關係，密切不可分。而首與中國訂平等條約者，又蘇俄也。俄國政治上之改造，與夫新經濟政策之由理想而趨實現，成績昭然者，已為世人所共見，而其中最感與奮者，莫過於中國，因中國亦同在建設途中也。中央執行委員會委員李長加寧答詞，謂蘇俄對華政策，已詳於一九一九，一九二〇兩年之聲明，今後惟繼此項精神，期與中國邦交日益敦睦，顏大使介乎兩國之間，使國交斷而將續，其功績[illegible]稱頌。加氏又與顏氏私人談及滿洲問題，謂此可保中華民族之自覺，但欲得圓滿之解決，將歸根於自已奮鬥。

蘇俄答覆國聯原文

按蘇俄對于國聯之顧問委員會，已表示暫不參加。于三月七日，由外交人民委員會委員長李特維諾夫正式函復國聯秘書長杜拉蒙，蘇俄本不信任國聯，亦不滿意于報告書中之建議。且蘇俄倘有莫大利益在日本掌握中，故其行動不願受國聯束縛。茲將俄文原函附譯如下：

[illegible]

中俄外交開始工作

我國駐俄大使本為孫寶琦，但迄未履任，故駐外大使實由顏氏開其先。而莫斯科除英德法義日波斯土耳其阿富汗外，又增一中國大使館矣。在蘇俄境內，房屋均歸國有，中國大使館之房屋，雖由該政府指定，並言明租費每年三萬盧布，惟屋內現有住戶甚多、遷讓需時，修理亦需時，恐非二三月後，不能還入也。外交人民委員會副委員長加拉罕，於三月十三日在外交賓館宴，請顏大使及大使館全體人員。加氏為俄第一任駐華大使，今負對付滿洲問題之重責者也。顏氏亦於三月十五日為鮑格莫洛夫及中蘇會議代表處專門委員王曾思餞行，同座有蘇俄大使館參贊鮑洛夫（Barnoff），二等秘書波鱉福（Borvoy），駐滬副領使梅立可夫斯基（Nelnckovski）及外交人民委員會條約司長，沙班林（Sabanine），遠東司長谷樂夫斯基（Kozlovski），秘書長開立沙福夫（Krisonfoff）等，新由中國來此之大使館參事吳南如，二等秘書薛鑛，隨員劉錫章，亦參與焉。莫斯科外交界中，一時中國人最形活動，大使館成立，代表處即結束。

過去交涉毫無結果

溯自伯利協定簽字，中國雖有二八宣言，而蘇俄置若罔聞也。莫德惠奉命倉卒就道，於十九年五月九日抵莫斯科，惟因權限問題，忽生波折。我國只令莫討論中東路問題，而俄方則堅持須兼及復交與通商。經長時間筆舌之爭，乃將權限擴大，於是中蘇會議，遂於十月十一日正式開幕。俄方首問中國承認伯力紀錄否，中方則旨在「含混答復；力圖避免」，討論三小時，無結果而散，加拉罕謂下次開會仍須討論此問題，會議至此，遂成僵局。幸由地方當局就瀋陽向俄領疏通，竟得俄方諒解，暫時不提，於是會議又於十二月四日再開，分中東路復交通商三委員會，從事技術上之研究。但討論大綱時，中方暗中仍保全二八宣言，堅持非先解決前者，則不談後二者，此為俄方所不能允，莫氏無可進行，乃於十二月二十一日回國請訓，先北京而後南京，結果三者允同時討論。民國二十年三月二十八日莫氏再到莫斯科，會議亦於四月十二日再開，就如中東路問題，因共管與贖路二者互相爭持、不能決，九一八以後，俄方更無意談判，而莫氏因感觸舊疾復發，即於民國二十一年三月十九日赴柏林療養，莫斯科方面由專門委員王曾思代行其職權，以至於今，現外交部令將印信逕京繳銷，文巻及傢具，則移交大使館，王氏以手續清楚，已於三月十五日與中東路督辦公署秘書長蔡運辰取道海參崴歸國。至莫氏因有暈船之症，不便海行，將俟其大病愈後，有五月取道新疆歸國說。

[illegible]

交部與馬凱公司
新訂報務合同
另訂購機契約

【南京八日下午九時本報專電】交通部與美商馬凱無線電公司新訂報務合同，要點如次：（一）直接通報地點，限於美國，按原合同規定直達通報地點，除美國外，尚有夏威夷及菲律濱等地。（二）均分電路費，按原合同規定，無線電路費，按發報方面得三分二，收報方面得三分一，現已改為雙方平均攤分。（三）取消散發印有路由標識之報紙之規定，原合同第十一條原有上項規定，交部以我國與各國公司所訂報務合同，無此項規定，此次修改，已予取消。（四）刪去涉及南美國際通訊字句，原合同內有涉及南美各國國際通訊之處，交部以我國將來國際通訊事業發達時，且恐將來由解釋合同，至滋糾紛，此次修改已予刪去。（五）合同改以中文為主文。另訂購機合同，純屬買賣契約，對購買電機及機件均有詳細規定。

張後日放洋
舊屬多赴滬送行

【上海八日下午十一時本報專電】張學銘送乃兄出洋，並商家務，八日晨偕胡若愚，荆有岩等抵滬，下車後逕往晤張。李應超談：張病不如外傳之劇，出洋不至延期。同行有端納及本人等十餘人，意輪康特羅素號定十一日開，張定十日晚上船。

【徐州八日下午十一時本報專電】馮庸八日過徐赴滬，送張出國。

【南京八日下午三時本報專電】張學良夫婦定十一日出國，劉哲及萬福麟之公子萬國賓等，八日晨過京赴滬，為張送行。

芳澤昨離滬

【上海八日下午十一時本報專電】芳澤定八日晨乘長春丸離滬赴青，因候奉芳命赴杭之宕城箸，本二人，故延至下午始啓碇，本日官僑，均到埠歡送。外傳芳宕等到杭，係訪王正廷，但芳澤否認，芳澤八日晨在日領署邀官僑界要人作臨別談話，指示善處非常時局方針，日僑會及在鄉軍人，均提出種種不利我國要求，請芳澤轉達政府。

汪慰留宋哲元

【南京八日下午十時本報專電】宋哲元辭察省府主席職，汪八日已電復，謂出時萬勿言辭，勗以勉任艱鉅，為國效忠。

停付庚款
英美意等國均同意
預定五月份起實行

【南京八日下午六時本報專電】停止英美意等國庚款，外部自上月照會各該國駐華公使後，已得同意。財部預定五月份起實行，計每月停付庚款數額約達二百萬元。

何成濬今日飛漢

【漢口八日下午十時本報專電】軍息，何成濬定九日由保乘軍用飛機返漢，如無雨，當可如期到達。隨行人等十一日乘平漢快車南下。

沈鴻烈昨抵濟
定今晨赴青

【濟南八日下午九時本報專電】沈鴻烈八日晚由京返濟，據談：謁蔣汪報告沿海防務，及青島市政，極蒙嘉獎。擬九日晨赴青，順便視察膠路沿綫及淄川煤業，擬設法聯成一氣，組織合貢。

歐亞兩機
已越蘭州西航

【上海八日下午九時本報專電】歐亞航空公司[illegible]，兩機已過蘭州，密至迪化。

墜機！
在碭山附近　駕駛員受傷

【徐州八日下午十一時本報專電】[illegible]

日海員將一致
排擠華籍船員

【大阪七日路透社電】日海員工會之大阪支會，七日決議，要求日船商即除華籍船員，其他海員支會亦採取同樣決議，將彙集各支會議案，然後向遞信及拓務兩省請願。

黎元洪柩運鄂
蔣通令妥為照料

【漢口八日下午九時本報專電】蔣以黎元洪靈柩由津起運回鄂，八日有電致沿途各省市政府，轉飭沿途妥為照料。

【鄭州八日下午八時本報專電】黎元洪暨夫人靈柩，隨平漢十一次車自平南下，移黃陂安葬，十一日晨可抵鄭站，警備司令蔣鋤歐屆時領導各界公祭。

北平晨報

中華民國二十二年四月九日　星期日　第四版

世界經濟會議成功徵兆

英美談判擴大化

法德意日中諸國均被邀請

將採個別討論方式

【倫敦七日合衆社電】今日華盛頓方面之羅斯福總統及國務卿哈爾氏，在對將來英美會議，作迅速之佈置，而在歐洲之美代表道威斯氏，則忙於經濟復興計劃之工作。道氏本係美國出席世界軍縮會議之首席代表，但實爲羅斯福總統之駐歐洲大使。在羅斯福總統邀請英首相麥克唐納氏前，麥氏在此間與道威斯氏作長時間之會商後，道氏又在巴黎與法總理達拉迪氏及法外長彭加爾氏會商。道氏現在柏林探詢希特勒政府對軍縮賠款及一般經濟問題之態度。預料將來之華盛頓會議，及道氏在歐洲與各國要人之談判，對世界經濟會議之成功徵兆，大有裨益。據柏林消息表示，德國政府將願意參加華盛頓之談判，此項談判將被認爲世界經濟會議之初步。

【華盛頓七日新聯社電】計畫打開世界不景氣之美國大總統，定在華府邀集英法德意諸國政府首腦人物，并中，日，阿根廷，智利，巴西諸國代表，討論經濟問題。上述談判，係與各國代表分別討論，而非齊集一堂，以圓桌會議式。目下國務當局，現正擬定會談之議題。其主要議題如下：

一，恢復健全國際貨幣標準。
一，阻止物價跌落。
一，再開資本移動。
一，廢除異常高率之關稅政策。
一，爲防止莫大世界剩餘貨物之堆集，使生產及交易組織化。

此外如軍縮問題，戰債問題，不過作部分的討論，亦將在討論之列。

【華盛頓七日合衆社電】今日此間一般人知悉，亞，南美，歐，之大部份商擬於以上各國之外，並招待與美國有外交關係之一切國家，均派代表到華盛頓。又國務院國家，包含中國及日本在內，曾要求與美國政府對於經濟問題交換意見。但向美政府要求之多數國家是否將派遣特別經濟使節一事，則殊懷疑。迄今爲止，阿根廷，智利，巴西已表示願意派遣特別代表參加抵敵經濟恐慌之討論，同時，據合衆社所獲報告，羅斯福總統，會同其經濟顧問及技術專家，正在預備一復興世界之美國計劃。該計劃之詳細節目，尚未發表，但據悉，彼係擬議廢除貿易阻碍。前來與華盛頓政府討論計劃之各國代表團，將予以各別延見，並不企圖一圓桌會議。反之，羅斯福總統願意與每一代表分別談話。擬議中之美國計劃雖不包含修改戰債債務，衆認爲羅總統之與大戰債國之討論戰債，實爲無從避免之事。

【倫敦七日路透社電】下院將於星期四日動議復活節休假問題，並於討論外交案件時，將討論英首相赴美問題，聞首相將於四月十五日離英。據華盛頓報告，意相莫索里尼，德相希特勒，法總理達拉迪氏。已被邀請或親身或遣派代表赴美，以便討論世界經濟會議之預備事項。倘該閣揆等不能接受美國之邀請，則美國亟願經由正式外交程序，交換意見。

赫里歐將代法出席

【巴黎八日哈瓦斯社電】法總理達拉迪本日請前任總理赫里歐代表法政府赴美一行，以便參加討論一般政治及經濟問題之華盛頓會議。赫氏要求給予短時間之考慮，然後再行覆命。赫氏左右談稱，渠將接受達理之委任。

道威斯正邀請德國

【華盛頓八日哈瓦斯社電】紐約時報載稱，道威斯訪問柏林之時，道氏將請希特勒參加羅斯福總統所召集之世界經濟會議預備會。此項邀請當然係向希特勒總理本人提出，毫無疑義。但此間相信，德國代表一職，將由新任駐美德使路德氏擔任。路德氏可望於本月十四日抵此。而羅斯福總統與麥克唐納初步會議後所開之會議，殆將邀請路德氏列席參加。法意政府如果一致接受美國政府之邀請，則事實上已成四强之預備會議。此間政界，認爲華府預備會議對於經濟與財政問題，如果企圖從事範圍過廣之討論，則其進步殊少，而成功之希望亦微。或慮軍縮問題將提出討論。如是，則預備會議之談判殆將久延時日。關於政治問題，法國代表殆將奉令進行法國政府之主張。法國政府之主張維何，蓋即在最近數年之內，維持現在政局之現狀。

日本已接受美請柬

【東京八日路透社電】日政府刻接到美總統羅斯福氏之請柬，邀請日本政府遣派代表前赴華盛頓，以便參加討論世界經濟會議，並聞日本政府對此請柬，已經接受。

【東京八日新聯社電】世界經濟會議不遠在倫敦召集，惟既往此種國際會議，往往以失敗而終。美大總統爲使此種國際會議成功起見，決先舉行預備會議，討論戰債軍縮等問題，已向英麥克唐納首相，法財長發出請柬，將更柬請意大利日本參加。日外務省迄八日尚未接何等請柬，然俟接到請柬後，將命出淵大使，津島財務官出席，該項會議，在日本爲打開世界不景氣，有與各國協力之準備。關於此點，已準備訓令日本代表。又倫敦之世界經濟會議之開會日，目下預定自六月十日起至二十日止，或見幾分遲延，亦未可知。1

菲總督易人

莫費繼任

【華盛頓七日合衆社電】今日羅斯福總統宣布派底律特州州長莫費氏爲菲律濱總督，繼前總督羅斯福氏之任（按羅氏係羅斯福總統之堂弟而屬於共和黨）。羅總統原委康涅狄格州重要民主黨甘銘士氏爲菲島總督，後因原任法長威爾斯氏逝世，甘氏被委是職。據聞菲島領袖歡迎莫氏任總督，預料上院將通過莫氏之任是職。莫氏將於不久即赴馬尼拉履新。莫氏數年來，在密西根州民主黨政界中之重要，久爲全國所共知，一般認莫氏爲精幹之長官。2

美組法庭

調查亞克隆事件

【哈斯湖八日合衆社電】此間美海軍航空站官員奉華盛頓海軍部之命令，今日準備組織調查亞克隆號飛船事件之法庭。此項法庭將於下月在此間召集，從事調查。此項命令係美國海軍部部長普萊特大將所頒發，菲爾普斯少將已被任爲此項調查法庭之首領。各海軍高級官員已非正式聆悉脫險之威里二副及其他兩名脫險者所報告之遇險經過。海軍船隻仍繼續從事搜索破船及遇難者之遺體，雖毫無所得，而普萊特大將命令繼續搜索。生還者之威里氏及其他兩名生還者，於關閉之屋內，向海長史宛蓀氏詳述遇險經過。現此項事件詳情已呈羅斯福總統。在組織調查法庭外，國會將自行調查亞克隆失事，將主張取消使用較空氣輕之飛船，漸次和緩。4

希特勒派行政大員

分駐各邦

【柏林七日新聯社電】希特勒政府完成獨裁政治之最後步驟，決在各州任命有廣汎權限之行政大員，關于此事之大總統令，業於七日發表。

【柏林七日路透社電】政府將依據不久行將公佈之新法律，簡派各聯邦擁有遠大權利之行政大員。該行政大員秉承希特勒訓令，將全統轄經政府任命之聯邦，希特勒將自轄普魯士，並將簡派前總理巴本與國會議長高爾林充普魯士國務總理4

法對四國公約備忘錄

已送交英意

巴本高爾林赴意協商

貝尼斯反對原案甚力

【巴黎七日新聯社電】法政府對於莫索里尼首相之四强公約案，已擬就備忘錄，內定八日公布，其內容大要如次：

一，主張嚴守規定實行對於違反領土保全規約之制裁之國聯盟約第十條十六條十九條。
一，力言諸大國於經濟方面，必須協力。
一，擁護波蘭其他諸協約國側，反對改訂和約之主張。

【巴黎八日哈瓦斯社電】關於四强公約問題之法國備忘錄，已於昨日由彭加爾外長及外交部專家擬定之，文辭短簡，臚列若干原則之後，即繼之以具體建議數條。此項具體建議，係根據國聯盟約第十條之領土完整與行政獨立問題，第十六條之制裁問題，與第十九條之條約修改問題，除了政治的條款外，並力主列强對於經濟方面合作之利益。備忘錄原文將於今日分送英意兩國政府。

【柏林八日路透社電】前國務總理巴本氏，昨晚由柏林首途前往羅馬，國會議長高爾林將於星期日乘飛機亦往該處。德國兩領袖人物之蒞羅馬，乃與莫索里尼及意國其他閣員秘密討論四强協定及其他懸案。

德國政府對於莫索里尼四强公約計劃，並無提出任何對案之意。官方聲明宣稱：德國政府對於莫氏計劃原案……認之修改，是即德國政府唯一之主張。

【柏林八日哈瓦斯社電】德國報紙對于法總理達拉迪最近在衆院發表之演說，已發生反響。柏林日報謂，由達拉迪之演說窺之，可見其反對墨索里尼計劃。佛爾許日報載稱，達拉迪係拒絕四强公約之提案。日爾曼尼亞報社論謂，最後部分謂莫索里尼之計劃現已消滅。十字報斥責法國議會謂其破壞四强公約計劃。

【瓦薩八日哈瓦斯社電】芝傑普蘭尼報訪問捷克外長貝尼斯時，貝氏宣稱：「現如以若干團體繼承日內瓦時存在之一個單一國聯團體，則其結果將使全世界陷於無政府狀態之中。」貝氏又稱「波蘭與小協約國所以不願先下手爲强，而自行訂定一種公約者，其理由安在乎？各大國苟欲控制吾人事件，則吾人何以不能以同樣手段與之周旋乎？蘇俄與中國訂立公約，而彼等之活動儘可轉而干涉英屬印度。四强公約之提出，據云係爲和平着想，但其結果將完全適得其反」。捷克外長又稱；如果有人與彼接洽此項公約問題，彼將勸告前來接洽之人，將此事提交國聯。貝尼斯結束時宣稱；「四强公約如果通過，則吾不知波蘭與小協約國仍舊參加日內瓦之理由。吾人一旦宣布認爲不必參加國聯之際，則吾相信他國殆將不能接受擬議中之四强公約。四强公約如果簽字，則國聯組織行將毀滅。」貝尼斯之言論，在波蘭全國已經造成廣大影響。彼邦人士皆認貝尼斯之言論，即爲小國主張之一種驚人而有力的表示。蓋小國方面殆皆一致反對四强公約。2

【巴黎八日哈瓦斯社電】前日議會外交政策之辯論，經過短時間延會後，重行開會，當由赫里歐氏登台演說。赫氏宣稱，本人對於達拉迪之意見表示完全一致。彼並指稱，英國提案與莫氏計畫相差甚大。[illegible]其次赫氏指稱，美國不在四强公約內。赫氏又問，何以蘇俄政府亦不在考慮之列。彼結束時宣稱，一切行爲應受兩原則之支配，一爲一切民族自決之權利，一爲一切要求平等待遇之權利。彼反對同盟或是孤立之提議。赫氏讚美政府之信服國聯原則之政策。伊郞氏，福盧克林布宣稱，擬議中之四强公約，實質上等於三强國强迫其第四國承認修約主張。

美人謬說

主將東北交國聯

由國聯委任日本統治

【紐約七日合衆社電】前美國商部遠東股股長伊爾利子（Eldsidge）氏，今日提出一種獲得遠東和平之計畫，宣稱，苟欲解決滿洲問題，必須尋一「顧及面子」之計畫。伊氏建議，由中國請國聯以滿洲作爲委任區域，然後日本再加入國聯，可以滿洲委任統治權授與日本。伊氏稱，此項計畫將使各方面子均好看。今日伊氏以國聯協會之名，向全國各地作無綫電廣播演說時，提出此種建議，按伊氏曾在駐日美國大使館任練習繙譯，任在日經商，後入美商部服務，並爲對華貿易註冊員。今伊氏表示，深信中國雖不願與日本解決遠東危機，但彼願意將滿洲交與國聯，對國聯將滿洲委任統治權交與日本一事，必將遵守。4

蘇俄將轉變

中東路經營方針

使爲國際的公司組織

二次扣留貨車僞國復抗議

【哈爾濱八日電通社電】關於中東鐵路今後之經營方法，**蘇俄當局擬改爲國際的公司組織，而使該路與各國間之關係複雜化，**聞美俄間刻正在進行此項交涉。

【哈爾濱八日電通社電】中東路蘇俄方當局，近特不顧其與「滿洲國」交通部司長林田間所訂之約，匪事交還該路機車貨車，且復於六日將一百零六輛貨車，由滿洲里開入俄境，因是「滿洲國」當局昨夜已用政府名義，致電該路當局，命嚴加阻止。1

假使經濟封鎖

日本海軍如何？

果有必勝之算乎？

（二）

四　不用海軍之大封鎖

要而言之，經濟封鎖之實行，須隨之以海戰，然後方能發生效力。拿破崙對英宣布之紙上封鎖，處今日交通經濟之狀態下，爲效至微。必也如歐戰當時協約國之對德，擁餓饑德人之大實力，封鎖德國，最低限度，亦應如德國，擁有對付英國之潛水艦勢力，然後方能收經濟封鎖之實效。

以上所述，係就列國海軍，業經到達日本港灣及近海一帶，實行經濟封鎖而言。此外更有最可恐怖之封鎖方法，請於次段詳言之。

所謂最可恐怖之封鎖方法，即世界各國，各於自國港灣，對日行經濟封鎖是也。詳言之，即各國海軍，各控制其港灣，禁止日本貨輸入及本國貨對日輸出是也。

此種封鎖方以，自海軍力不使用一點言，雖不免有消極的之感，但實效則甚大，且可不發生海戰，完成經濟封鎖之實效。

日本海軍在此種經濟封鎖場合，殆將束手無策，仰天長嘆。苟日本海軍，尚欲圖報復，進而封鎖鄰近國家港灣，則大規模之戰爭，必爲日本所挑發，而世界局面，將一瀉千里，呈急轉直下之勢矣。

要之，經濟封鎖不唯爲國際公法上之難題，抑亦事實上易生各種變化之問題，其緊重複雜，絕非三言兩語可以盡其蘊奧，即海軍作戰上之封鎖戰，亦非短篇所能盡，故不再述。茲再總括列國實行經濟封鎖場合及日本勝敗之數如左：

1，世界各國，如真心誠意積極封鎖日本，則日本之海軍力，數字上毫無勝算之可言。

2，世界各國，如於一半戰的心理一狀態之下，封鎖日本，日本海軍力，可使各國之經濟封鎖，歸於無效。

3，世界各國，如以海軍力量，禁止自國商品，對日輸出，復以海軍力量，防止日貨輸入，則日本海軍，殆無用武之餘地，而封鎖之舊效，遠勝於必生海戰之經濟封鎖。

五　委任統治之疑問

日本退出國聯後，南洋諸島委任統治權之得喪，關係於今後之日本海軍政策者，至爲重大。

然則退出國聯，果足喪失委任統治權耶？抑否耶？關此問題，事實上雖屬於國際法學者所討論之範圍，但因其含有未能一致之性質，且目下之國際法學界，亦無一致之定論，故最低限度，仍爲吾人最爲關懷之問題。吾人以爲：南洋諸島之統治權，在日本退出國聯以後，如日人尚主張當然屬於日本，最爲危險：蓋關於委任統治地域主權之所在，自下世界學界，已有四種學說，即：

（1）主權任同盟國及聯合國｜聯合國主權說。
（2）主權分配於一國｜受任國主權說。
（3）主權在國聯｜國聯主權說。
（4）主權屬於委任統治地住民｜住民主權說。

日本方面，當然主張第二說，而其思想，又與第一說相合；即認凡爾賽條約第一百十九條爲領土權之根源，主張占領事實之適法。此種主張，固屬言之成理，持之有故，但因屢遭世界之反對，故謂此說必能得世界之承認，未免言之過早。

六　美國必有所主張

其實南洋統治地之本質的難於索解，不僅領土主權爲然，即住民之國籍，亦類難作答。再則各國議論，均立於自國有利的立場，且有相當之根據，故問題解決，愈無希望。

各國議論之中，因實力關係，故聯合國主權說，殆成爲一致之主張，即英美法意日共同主權說，有壓倒他說之可能性。日本方面，對於此種共同主權說，殆亦無法反對，因統治地域之分割及委任，既基於五大强國之合意，則委任之取消或變更，當然亦須取決於五大强國會議也。

五大强國會議之中，有一國主張：「日本退出國聯後，決無理由[illegible]

七　甘模島軍港之存在

近年以來，美國對於舊土耳其屬領之委任統治，亦作同樣主張，故南洋諸島之統治問題，欲望美國不出而主張，蓋不可得。

[illegible]

滕縣發現古物

係周代珍品

【濟南九日上午一時本報專電】滕縣發現之古物，爲周代珍品，記者親往調查，該物係安上村農民陳世法陳世富兄弟耕地，於村北凸突掘獲，計鼎一座，盤一個，其他零件六種，大小十七件，盤底書有孟字及「子法永用」四字，現經省府所派圖書館長王獻唐等下鄉調查，將古物運至縣府，分裝兩大箱，定九日運濟。據王談：經鑒定，確係周朝之物，且發現鼎內尚有魚骨及獸齒等，其他有瓦片及蚌殼等，惜已被鄉人抛棄，西周曾以貝殼爲錢幣，足證爲西周之物，誠空前奇獲。又據該[illegible]

滬租界工廠檢查權

吳鐵城謂決不放棄

【上海八日下午十時本報專電】吳鐵城談：政府決不放棄租界內工廠檢查權。工部局召集納稅西人會，擬修正洋涇濱章程，以便管理界內工廠，但該項章程非經我政府承認，仍不生效力1

各團體自由抽捐

内政部禁止

【南京八日下午六時本報專電】内政部八日咨令各省市府，略稱：民衆團體自由抽捐，最足紊亂國家財政系統，加重民衆負担，應加嚴厲禁。1

小磯謁武籐

請示二次總攻策略

有侵略華北之準備

【本市消息】某方情報：（一）關東軍司令部參謀長小磯，上月底返回長春，向武籐請訓二次總攻策略，聞有侵略華北之準備。（二）僞靖安遊擊隊隊長日人和田，因指揮靖安隊攻熱，途中多潛實，被武籐撤職、因而和田以下隊長五人自刎。（三）日方近因義軍在各地興起，故大起恐慌，巳由朝鮮調陸戰隊若干至東北，同時并派正義團兩大隊，約二千四百名，業已開抵熱河。（四）僞定國軍兩大隊，巳開抵錦州。（五）旅順方面，敵巳開到戰鬥艦六艘，

研究邊疆政制

五機關派員組織研究會

【南京八日下午六時本報專電】參謀、內政、敎育、銓敘四部，會同蒙藏委員會組織邊疆研究會，黃慕松、甘乃光商定辦法如下：（一）五機關各派專門人員三人至五人，或聘任專家爲研究會員。（二）關於邊疆事務，仍各就其主管之性質，分別研究。（三）根據以上原則，草定簡章，再提出討論。各機關對該會還派人員巳發表，參謀本部爲劉撲忱，鏞體道，蔣致余，內政部爲孔刁行，王先强，陳屯，銓敘部爲宋湜，馬鶴天，王維藩；敎育部爲顧樹森，蒙藏委員會爲陳炳光，吳鶴齡，蕭甲峰，鄭保善，吳之薰等。

粵先施公司被罰

因私存劣貨

【香港八日下午七時本報專電】省先施公司附設東亞酒店，前被救國會檢出有先施價目單之劣貨二十七箱，該會議決：先施東亞各罰十萬元，全撥空防會購機。4

要聞簡報

◇孫科，梁寒操，馬超俊，傅秉常，吳經熊，朱家驊等八日晨抵滬。（上海專電）

◇駐日公使蔣作賓，七日晚由京乘瑞和輪抵漢，八日即返應城原籍掃墓，數日後轉漢回京。（漢口專電）

◇傳劉紀文將調長粵建廳，以李仙根或林翼中任廣州市長。（香港專電）

◇交部八日令：河北省電政管理局長兼北平電話局長吳蘭棠另候任用，遺缺委沈麟伯接充。（南京專電）

◇鐵部令准淞滬路減低頭等車票價三分之一，先試辦三月。（南京專電）

◇晉營業公社，出資七十萬，擬在包頭設麥粉公司，先行赴包查勘地址，所需機器，由晉兵工廠製造。

◇挺進軍總指揮劉翼飛，昨午離平赴張，即轉察邊。（本市消息）

◇李宗仁定十五日返桂，出席桂全省行政會議。（香港專電）4

……於民國二十二年五月一日下午一時在本行執行，恐未週知，特此通告

通告二　單內所載得獎姓名係按簿抄錄，如有未交欵者應照章扣除得獎權，不得藉口僞獎

天津慧記得洋二十元　山東李君得洋五十元　北平曹君得洋一百六十元

財政部印刷局營業辦事處　如有需此項材料者，請至德勝門內積水潭西……四川會館……楊君面洽

北平晨報
中華民國二十二年四月九日　星期日　第五版

家庭之語

羅文峪看長城
——千年古戍變金城
‖老太婆巡邊記之二‖

老太婆

話說老太婆坐了三百二十里的載重汽車，到遵化之後，腰酸腿疼，頭昏眼眩，連脖筋帶屁股都不合適，混身上下沒有半個細胞是舒舒服服的。一閉眼睛，天轉地也轉，耳邊廂，咕嚕嚕，咕嚕嚕，彷彿大車仍然繼續走着。老太婆疲乏已極，不清楚到的是什麼地方，見的是什麼人，祗覺得腦袋一挨枕頭，就呼呼入睡鄉，馬上人事不知了。

第二天清晨五點鐘，同伴就把老太婆叫起來，說是要到羅文峪。那時候，天光將發曉，窗戶紙微有些清色，還沒十分明亮。七八個人，分坐兩輛汽車，開足馬力，出遵化北門，斜向西北而去。

車走田邊高岡上，雖然不十分平坦，還沒有那們太多的塵土。清晨氣爽，人也精神百倍。走了沒有十分鐘，轉臉看東方，太陽巳經伸出她的腦蓋兒。她的紅光四射，撒遍大地，大地漸漸由銀白色變爲金黃色。瘦小細長，亞賽長虫，帶草帽的白楊樹，因爲佔的位置好，先得着太陽的溫慰。太陽光打在樹梢兒上，綠葉越發的油綠，白皮越發的雪白。微風一動，楊葉嘩啦啦亂響，似乎是歡迎我們這十年九不遇的稀客，又似乎是告訴我們，這是古墓，這是荒郊的古墓。

田地中間偶爾有一兩個人家。每家籬笆障外都有一座石磨，每個石磨旁邊都有一個婦人，身穿毛藍粗布短褂，一尺二大金蓮，穿着紅布花鞋。她們不知道什麼叫陰丹士林布。她們不知道什麼叫高跟皮鞋和腳步鴨子底下的橡皮自由。她們手推那封建社會的大石頭軸子，預備一家大小的早飯。她們不知道世界上有什麼資本主義的生產方法，她們也不知道在三五十里外有一伙強人，利用近代科學技術來殺人！

約莫半個鐘點，汽車停下，來到山下一個小村鎮，叫作大合局。這村鎮太小、除了兩三小店，一家豬肉舖之外，什麼也沒有。許多背着大刀，扛着槍桿，雄糾糾，氣昂昂的衛國兵士在那裡站崗，我們知道離前線不遠了。

走十步八步就出了這村鎮。以下完全是半山路。渡小河溪，越小丘陵，穿小樹林，走亂石小道，曲曲折折，一高一低，一上一下，到處是景，祗可惜我們沒有工夫來瀏覽。

猛抬頭望見長城，在山嶺之上，蜿蜒而又蜿蜒，遠看好像是山道。走走再看，山道凸起來，又好像一條長蛇。再走走再看，長蛇又凸起來，定睛細看，「嘔」！原來是一段長墻。長城不動，人是永遠走，走到身臨近前一看，那長城全體黃色，彷彿一座金城。長城的雄偉是不必說了。長城的高大是不必說了。萬山之上，綠草叢木之中，擁着一座黃色大金城，這是何等的好看哪！起初老太婆也很疑惑，爲什麼長城會這樣黃，到了長城上一看，原來是城墻上佈滿黃色苦蘚，這苦蘚纔有榆錢大小，但是他們千百年的播種，千百年的滋蔓，他們佔有全長城，長城上沒有半寸地方沒有他們的勢力。他們深入，普遍，滲透的工夫無論如何也是劃不盡的，等到太陽一出來，紅光照在黃苦蘚上，長城便變成金城了！

羅文峪是一個小口，兩邊都是山。老天爺留下這山口不是爲人防守的，山口乃是一股水道。這水從熱河境流進來。水道旁邊可以走人，但是僅僅能走一個人，一匹馬；車是過不來的。古人說險要是：「車不能方軌」，言其不能走兩輛車。這羅文峪根本上就不能「軌」，更談不到「方」了。

羅文峪的小口，連水道合在內，大概有二丈寬。水並不深，當然很容易渡過。不過後面還有一個小城門，放着迫擊炮，正對着小口，如若冒冒失失的進小口，恐怕難逃炮口。小口前面是一個小圓谷，四面都是山，裡面小平原。這谷並不大，一眼都看完了，彷彿一個大甕城。據引導的人說：過這谷再向外走，山勢更險，道路也就更難。這眞是古人所說的要害——在我爲要，在敵爲害，

羅文峪的山，外峭而內斜，從裡面上長城很容易，用不着馬道，進一個小窄門，就是城頭。老太婆登萬里長城，攀目四下一看，祗見山連山，山套山，山山不斷，長城依山作勢，高下曲折，忽而有，忽而無，不知道從什麼地方起的，也不知道到什麼地方終了。唉！幾千年勞苦民衆的血汗！多少英雄，志士葬身沙漠，屍骨無存！到如今，我們這不肖子孫僅僅剩下一個最後的掙扎，甚而至於連掙扎都不掙扎。老太婆想到這裡，不知不覺的眼淚就流下來了。不哭又不能，眞要哭出來，未免讓旁人好笑，祇好似哭似笑的用黑泥手巾掩蓋着老臉！

常識小賣店

北平住家指南（三）

葛夢山

（八）水閥和糞閥

最難惹的就是北平的水閥和糞閥。差不多在北平住過的人，都知道他們的利害。不但初次在北平住家的人，對他們感到難於應付：就是長居北平的人，也往往受他們的欺負。不過初次居家的人，亓被他們欺負得利害一些罷了。反正我們住家的人，那一天也離不開水的，而那一天也保不定不去大便。因爲如此，難題便發生了。

當你初次搬到一個住宅去的時候，當然我們首先叫倒水的給我們倒水（有自來水者例外），我們不問他價錢便罷，倘你要問到他時，他回答的非常可恨。而且價目定的特別之高。倘你給他還一個價兒（即是把價目低落些），他連理都不理你的就走了，第二天你就沒有水吃，結果還得依從了他。或者有人要問，他那樣可恨，我們不許吃旁人的水嗎？我的回答是一個「不能」。因爲倒水的人，差不多都是山東產，他們都互相有種聯絡，誰走那一條路，都是有一定的，決不能亂走，亂倒。假使有人破壞了規矩，必歪羣起而攻之而後已。

住戶吃他們的水，有的是論担兒的，有的是包月的。什末叫做論担兒呢？就是我們吃一担的水，我們花一担水的錢。背通每担水要合銅元五六枚上下，你如果是新搬來的，那你至少須出八枚或十枚。什麼叫做包月呢？就是每月講清水錢若干，吃多少水，完全由他供給。由我的經驗，若是人口少的，包月還不如論担較爲合宜。再說包月他是常常不給你倒的，你對他也沒有辦法。

其次，我再談到糞閥。他們大概也是產自山東，其規矩也和水閥差不多。其可恨處較水閥有過之而無不及。如果我們對付的他們好還好，倘或開罪了他們，他會永遠不給你清理毛厠和馬桶的。冷天還好說，夏天弄得滿院臭氣難聞。沒法我們還得向他們示弱。北平的毛厠也分兩稱：一稱是坑子，我們出清理錢倘少：一稱是馬桶，大概每月每隻要出清理費一兩元。

（九）僱女工

女工在北京稱爲老媽子，不過這一項對於我們無關重要，但爲新居住人的便利起見，在下也不得不稍爲介紹一下。要想僱女工，在北平非常容易。差不離每一條胡同裡邊，至少要有一個傭工介紹所的（俗名叫做店兒）。我們只要到介紹所一打聽，女工馬上就可僱成。普通的工資，每月三元四元不等「人口少的工作輕的，兩元半亦可以僱得出來。我們在介紹所把工資講好了之後，第二天就有所內一個人領着到你所住的家去，先試試看，名詞叫做「試工」。平常試工以三天爲限。試的好呢，就留下來用，立剝交出工資和「跑路兒」的錢（此錢爲那一個領人所取，一毛或幾弔不等）。這算停當了，設不成呢，只好由介紹所再領一人來另試。

（十）過節

住家主花零錢最多的時期，就是過節的時候。過節的時候，眞是麻煩。老媽子要節錢，倒水的要節錢，淘糞的要節錢，倒泔水的也要節錢……總之，令我們眞不勝其煩。

（十一）結論

他們這些人，都非常勤謹和氣，到了過節的時候，因爲想多掙你些節錢。倘你所出的節錢，他們認爲嫌少，不十分滿意，他們的臉上，馬上就變成難看的顏色，向你百般的糾纏，弄得你簡直沒有辦法，在北平的節氣，大概有三：（一）五月節陰歷五月五日；（二）八月節陰歷八月十五日；（三）年節陰歷正月初一日。

[illegible]

廿二，三，廿七，燈下。

小朋友園地

小郵差

林唫舫譯

裴利在他八歲生日的時候，是頂興奮的，很久以前，他爸爸曾答應在他八歲時，給他買一匹小馬，現在正在聖誕的假期中，拓平（馬名——譯者註）買來了，裴利騎着牠經過田野，到小巷裡，又到每一個地方去。

過些日子，在拓平來了以後不多日子，老米立根（郵差——譯者註），病了。

「親愛的」。裴利的爸爸說道：「這够多麼驚扭啊，我不知道我們怎麼樣才能得到我們的信了，並且我還有幾封信想叫郵差寄出去呢」。

「讓我去拿這些信，爸爸」。裴利說道：「拓平同我不會費多大時間的，並且我也要把你的信寄出去」。

「好」。裴色先生（裴利的爸爸）說道：「並且同時把鄰居的信也帶回來」。

裴利騎着馬到一個離開他家兩里路的村莊去取信，那裡沒有多少信——三封是他爸爸的，兩封是農夫該刺的，還有兩封是別的兩位鄰居的。

在送了信之後，裴利騎着馬到了海費村，佩茇和她的爸爸媽媽住在那裡，這會沒有他們的信，但是他想他們也許要寄信，當他一到那裡，佩茇突然跑了出來。

「嘔裴利。」她嚷道：「米立根今天沒有來，我須要一個人替我發這封信，這是一個請帖，明天我要請桃賽和約翰來加入我的小宴會，但是昨天我忘記把牠和別的信一齊發了，這怎麼辦呢。」

「我可以替妳想法子，佩麥。」裴利說道：「拓平和我願意跑去替妳寄牠。」

「嘔謝謝你，裴利。」佩麥說道！「那是多英雄啊，你也來吧，好不好．」她又加一句道：「這會是從四點到八點。」

裴利說他很愿意來。他寄了那封信，並且這信很平安的送到了，當他第二天去赴宴會的時候，史密斯姐弟巳在那裡了，他們有一個快樂的聚會。拓平呢？牠自己也很快樂，佩麥走到馬棚內，給拓平一個蘋果和許多糖，「因爲牠也是一個郵差。」她說道。

（贈明星照片一張，信封二十個信紙三十張）6

謎語

孫秀汝

瞎子唱花臉。打謎語一句。（眼不見爲淨）

有兒子就是老子，沒有兒子就不是老子。打食物一。（木耳）【註】老子名李耳，木耳加「子」字即李耳。

失。打謎語一句。（牛蹄子兩半子）

易牙之子。打菜名一。（小白菜）【註】齊桓公乳名小白，曾食易牙的兒子。

木在口中栽，非杏又非呆，有人猜困字，不算是高才。打字一。（東）

李字去了木，莫當子字猜。打字一。（一）

一月小，二月小，三月小。打字一。（人）【註】一月二月三月爲春，均爲小月，春字去「三日」餘「人」字。

無體無名又無言，相隨相伴緊相連；向日小行從我後，背月先行在我前；幾次觀花同入園，數回打馬共揚鞭；聞來持酒東籬下，舉手攜杯不讓先。打一物。（人影）

（贈信封十五個信紙三十張）6

中原醫院
院長董之僑啓

慢性腸重病
良藥 利濕健脾丸
西單北 惠羣醫館

王府井大街
中原公司
特設壹圓貨賤賣部
實行新經濟政策
限賣十天 由三月三十一日起
本公司統辦各貨志在薄利多賣推銷國貨爲宗旨茲特設應時一元貨品賤賣部搜羅一堂舉凡紬緞疋頭化粧品汗衫男女襪子文房用品香烟玻璃瓷器罐頭食品五金器皿等樣樣齊備配合每扎或以丈尺計算祇售一元此乃空前賤賣倘蒙賜顧任意挑撰千載一時之機會切勿錯過
北平中原公司啓

如何？方不求醫……常備益壽家庭良藥
自可不用就醫事實眞僞不妨一試
益壽止咳潤肺露　專治傷風咳嗽氣管支炎乾嗆哮喘久咳多痰以及呼吸器道一切各症
益壽消毒止淋片　本品爲治尿管及膀胱唯一良劑凡尿管刺痛膀胱刺痛白濁五淋小便頻促等極著顯效
益壽傷風錠　專治流行性感冒傷風鼻塞偏正頭痛以及一切節疼痛等
益壽腳氣粉　功能防腐消炎止癢去濕收歛制汗舉凡足部一切皮膚各症無不藥到病除
（種類繁多不及備載詳細目錄函索卽寄）
益壽西藥股份有限公司
北平西長安街中間電話南局一九零

五大特效
久咳氣喘，咽喉乾燥，哈哈咳嗽，口吐痰沫，類似肺癆，服用此丸，此爲肺痿，服用此丸，燥咳胸痛，咳唾血痰，此爲肺癰，服用此丸，骨蒸體虛，氣短聲啞，盜汗潮熱，服用此丸，久癆虛憊，髓乾精竭，血枯氣弱，服用此丸，
治咳定喘，保肺生津，潤肺化痰，培土生金，止血治癰，殺滅癆虫，退熱斂汗，安心定神，益精補血，開胃健脾，
▲肺癆病 欲根本醫治必須服國藥秘傳丹方 肺癆再造丸
每盒裝精製臘丸十顆定價洋五元每料四盒
贈送肺癆指南函索郵票一分

交友固宜謹愼。選擇美容香品亦當小心。必其有益於肌膚者。方可信任之。是以女子人人愛用「面友」。白皮色—嫩肌膚—除雀斑—祇有「面友」能名符其實。
經理 上海北京路九六號 百昌行 藥房商店均售

北平批發處 前門外孝順胡同 萬榮號

初一 十五 減價一半
乾坤固元膏
調經回春膏
普救回春膏
開設北平和平門內西路南 張寅卿藥舖啓

總經理文泰生

歸國難民 安插已完畢

歸國團委員多辭職

由俄歸國之蘇馬李王各軍眷屬及一部東北民衆抵平已經兩旬，關於善後安置問題，經該歸國團委員會與地方當局，及慈善機關，奔走接洽結果，均已次第就緒。現該團自願回籍之隨從民衆五百餘人，業已分路遣送該事。至留平各眷屬，共一百餘家，由公安局代覓交道口前圓恩寺十六號民房一所七十餘間，及炒豆胡同住房一所五十餘間，以安置各眷屬，分別居住，於前日起已由新世界分別移入新居，該歸國團委員會，以同來各眷屬已有相當安置，責任已告一段落，前日下午三時特召開全體大會，由該會委員報告，謂本團體自蘇聯首途，即組織委員會，對外負交涉事宜，對內盡照料之責，同仁等之初衷，即在互竭綿薄，以維繫此流亡異邦之抗日民衆以及軍官眷屬等，得速返國，今幸已安抵北平，復蒙各團體各機關崇錫，援助於此，最短期內回籍者已分別遣送，留平各眷屬，亦概有歸依，與同仁等服務初衷已云貫澈。際茲暴日侵我日深，我日以急，不宜再事徒耗實貴光陰。同仁等認爲應標度，重死輕有用精神繼續抗日工作，庶符流亡之茹苦含卒所冒艱險涉重洋而奔回祖國之素志。是以顧辭去在本會所負職務，並請予原諒云云。當計辭職者有文書主任姜子明，經理李月池，宣傳部長林雪岩，事務主任沈守敏，物品主任命鳳翔，會計主任陳高風，及各部幹事魏烈人，大鵬，陸希朗等十餘人。今後關於照料軍官眷屬事宜，仍由留職各員繼續負責。辭職人員，則已開始組織團體，繼續抗日工作云。

糧食委員會 加聘專門委員

市倉設立原則以後討論

平市糧食委員會，前日（七日）下午四時，在南海地方協會，開第一次全體委員會。出席者莊靜，鄺鏡塘，許孝炎，齊英方，鄺泉蓀，朱清華，杜麟進，呂均，高倫堂，鄭玉亭，王毓霖，主席鄺泉蓀。決議各案如下：（一）常委會交議修改簡章第十一條加設事務股，並推任各股正副主任案，決議照原案通過。（二）聘請專門委員案，決議除原有專門委員外，添聘平綏周金臺，公安局邵篤庵，朱允清，市黨部郭稺雲，自治坊胡觀生，社會局（待推），婦女救國同盟會凌其瑞，呂雲章。（三）關於採辦分配儲蓄具體辦法案，決議按照必要時救濟人民平糶急賑之原則，暨設立市倉之辦法，由各股正副主任擬定，再行討論。（四）規定下次全委會議日期案，決議十二日舉行。至六時散會。

到鄉村去

民國學院募捐運動（一）

我們——民國學院慰勞前方抗日戰士募捐運動——以蚊虫負山之力，對於奮勇抗日的戰士，很想給他們以精神和物質的慰勞，對於無知，酬醞的民衆，極力地促起他們的覺醒。城市交通進步，文化程度較高，加以不少宣傳和募捐的團體和個人，所以我們決定出發鄉村了。

（一）從西直門到蘆溝橋

三月二十四日的早晨，天氣漸漸和暖了，微弱的陽光，照在各個人的臉上，都現出欣欣的喜色。我們預定上午九時集合，十時達到西直門車站，趁十點半的車到門頭溝。時間已經到了，一行十三人來了十二個，我們的主席在平綏路管理局交涉車票，還未趕到。汽笛鳴的一聲，車開了，十二人的臉上，都現出愁悶，與失望的表情。約莫十分鐘，主席來了，車票未交涉好。當時有過短時間的紛亂：有的主張明日出發；有的主張乘下午四點半的車；最後決定了步行，而且目的地改爲蘆溝橋。

我們十三人中，有幾個是女同學，大家都主張她們屋洋車，但是她們勇氣百倍，不能示弱，堅持非步行不可。經我們再三婉勸，才允坐車到八里莊。從清晨到此時，還沒有沾點茶水和食物，肚裡早已呱呱作響，是應當吃飯的時候了。白水煮麵條，每人吃了兩大碗，又加足了前進的雙脚，一步一步一步地移動着。

下午四時，到了蘆溝橋，蘆溝橋已經是宛平縣政府所在地了，這裏只有東西兩個城門，城內不多大的商業和住戶，都是些有名的蘆溝橋以前，是北平通京漢鐵路的要道，長在十三省通行的橋，因爲北部的河永定河，所以爲這個橋建築的商店，住在城外的人，多半分赴秦山各機關，我們這個隊伍，僅僅代表四人，阻隔在北京以外，派出我們大隊。

關於接洽，向他們募捐，求他們幫助，一直跑了幾個鐘頭，算是接洽妥當了，並請他們把次日的工作，不能馬上工作，可是已經夜深，我們只好等待着晨光的降臨，序和路綫分配好。

二十五日拂曉，大家把製就的標語和傳單，分兩組於宛平城內外，復次進行，遍佈出動，向各店舖，一家募捐，首先從那兒有幾個洋車夫，開始聽到我們的演講，就燒餅舖，他們新鮮似的說：「日本人打來，很興奮的我們，繼後又很好像感動，而了連我們的洋車也拉不成，我們要齊心！……可惜我們窮，拉車出來，沒有錢捐款」，意思很誠懇，態度非常堅決，我們說，我們不單是募捐的，是要使大家知道鬼子的兇。

殘，我們中國的危機，大家都知道了，一齊起來，只要作抗日救國的工作，那就好了。

蘆溝橋雖然離北平不遠，畢竟是鄉村，民氣還很消沉。商舖，當我們持着小旗到各個商舖，說：「這是爲國家的事情，解囊捐點有功的，」他們却不多少，還有些「一出的」神態，自然不是毛拔，把，「一，上櫃告訴他們說：」 ……

（此段多處模糊）……工作結束。

2

反對違法選舉

仍在積極進行

據北平各界反對違法市選聯合會常委市民團代表某君，昨對記者談，本會係反對平市自治選舉違法之各團體聯合組織，各團體俱有負責代表，共策進行。關於反對步驟，自始迄今，仍在進行，未懈。原本會係臨時之組織，目的在期推翻此次各級自治違法選舉結果，[illegible] ……人士坦率表白者云。

憲法研究會

通過組織規則

北平市憲法草案研究會籌備會，昨（八日）下午一時，在市府開第三次會，出席市府代表鄭誦先，市黨部代表許孝炎，蕭訓，市整委會龐鏡塘，陳石泉五人。首通過該會組織規則，並決定於十一日（禮拜二）召開當然委員會議，推定常委及秘書，再聘定委員開始工作。茲附誌其組織規則如次：

【第一條】本會爲研究憲法草案，集思廣益起見，依照行政院令聯合黨政機關及各法定團體，共同組織之。【第二條】本會會員以左列各項人員充之：（甲）當然會員，市黨部各委員，市政府市長，秘書長，參事，及所屬各局局長，河北省高等法院長，北平地方法院院長，各大學院長，各院院長，各大學校長，法學教授，北平校長，（乙）聘任會員，分院長，學校長，民團體名單，另定之（每團體一人），法定人民團體代表，博學通人，名單另定之）。【第三條】本會除會員發抒意見，提出書面討論外，並得介紹會外人士，對於憲法研究所得，會期自四月起，至七月止，本會得召集大會，每月開會二次，討論會議，遇必要時得召集臨時會議。【第四條】本會設常務委員五人至七人，負責處理會務，常務委員會，由會員互推之。【第五條】本會得分組研究。【第六條】本會設秘書處，設主任一人，秘書處設總務，文書，會計，庶務四股，各股設主任一人，幹事若干人，由市黨部，市政府，調用之。【第七條】本會經費概由市黨部，市政府支給。【第八條】本會會址設於北平市政府。【第九條】本會事務，由常務委員會處理之。【第十條】本規則有未盡事宜，由會議修正之。【第十一條】本規則自決議之日施行。

似這般都付與斷井頹垣

【本報特訊】昨日天晴日麗，先農壇山桃怒發、景色尤美。[illegible] ……可傷，徒走人充中可，……家景付紫及覺花入壇一久。

2

軍用大車

自衛會請發還

人民自衛指導委員會，昨（八日）上午九時，在該會開第四次全體代表大會，到省市黨部，農工商學婦女等三十餘團體代表，由鄭鼎勛，蕭揭梁主席，許孝炎，莊競秀，新聞記者公會，蕭訓，分別報告會務詳細情形，即開始討論。茲錄其重要議決案件如下：（一）函軍分會通令河北省各縣，北平市積極設備防空。（二）函軍分會飭口口師司令部，速放還所扣大車十輛。至下午一時散會。

【又訊】該會宣導隊業已訓練期滿，昨日下午二時，召集全體隊員練習各種……

2

紅卍字會 添組監察隊

北平世界紅卍字總會，袁華品任大隊長，救濟隊先後出發津東，古北，喜峰等處，實施救護，掩埋工作，熱河及百二十餘隊，不下數百人之多，該會恐有疏忽及不當之處，特於昨日又添組監察隊，特聘袁華品氏爲大隊長，唐惟礎爲副隊長，此次所選之隊員，皆在該會辦理救濟多年，富有經驗，參與國內歷年戰爭之救護，及中東路上海等役之救濟者居多。（八日）由副隊長唐惟礎率領全隊，出發南口西北之宣化，康莊，帮同救護工作，實行監督，指導，由大隊長袁華品率領，即由古北口喜峰口一帶出發云。

2

宣傳技藝，即赴前方工作。該會特定明日（十一日）下午二時，在中山公園中山堂開會歡送，屆時參加已通知各會員團體云。

2

加斯渥綏

遺產九千鎊

【倫敦七日路透社電】已故著名小說家劇作家加斯渥綏，其遺產約八萬九千鎊，……由其妻處理，……遺囑中並指定……（餘字模糊）

2

鄂慰勞團

昨由開平回平

湖北各界慰勞抗日將士代表團張導民，周永祺，張源亭，劉靜君，葉家璧，秘書魏紹徵等，於六日晚乘車離平，七日晨抵灤州，晤何柱國，並贈「中流砥柱」大旗一面，下午四時由灤至開平，晤談甚久，亦贈二十軍團商總指揮「……」

國柱石」大旗一面，晚宿該地，昨（八日）上午十一時乘車離該地，二時抵平，仍寓東安飯店。據某君云：我軍陣地，平靜無事，海洋口，秦皇島方面，冷口外二十五里，我軍陣地已在冷口前線，前方士氣極旺，惟物質方面，極感缺乏，以助我民衆速捐輸將，擬於明日赴遵化，該團再轉道喜峰口，羅文峪，古北口等地慰勞前敵將士云。

洋人不講理

碰了車要逃

昨日下午二時許，東城乾麵胡同西口地方，有一年約十四五歲之幼童，騎自行車由西口入巷時，有一中年婦人坐車，彼此身體，勢力甚猛，將該車撞倒，將幼童摔倒，……該洋人欲逃，……（餘字模糊）

平漢北段植樹

昨日舉行

平漢路北段本年植樹，於昨（八日）在長辛店舉行，十二號公事房後身空地，北平辦事處全體員司，於上午九時許，由二百餘人，乘專車前往，由處長率領，至十二時二十分，仍乘專車回平云。

春遊

北戴河有專車

北寧路局於四月十日起至十七日止，每日由北平開往北戴河專車一次，按照本年特價辦法，以備遊人之用。屆期開行車次，將通知各處，仍照往年例云。

2

歐亞新機

共添二架

歐亞航空公司駐平辦事處主任楊清，日前由包頭返平，記者昨（八日）特往訪，據其談話如次：兄弟於月前奉公司委派赴包頭購辦汽油，經過合同手續後，第一批汽油運往包頭，第二批汽油可由公司方面取道內蒙運入，……由德國購來之容克式大飛機兩架，名爲第七號與第八號，……於本星期三……（餘字模糊）

2

二十六軍

在平設辦公處

陸軍第二十六軍蕭之楚部，已於日前在北平南鑼鼓巷開設辦公處，……特設立辦公處，並派高樓院……爲處長云。

2

中南海遊船

特別減價

平市中南海公園內所備划船，歷年于解凍以後，供遊人划船……

肺病救星

中華醫院三名醫

中華醫院設在西安門大街，臨中南海公園……

救急廣東藥到平

本市前門外觀音寺街之北洋廣告社，……

北平廣播電台

本日放送節目

四月九日

下午二點三十分至二點五十分……

王府井大街北 金魚胡同西口

鑫記

衣着用品廉價賤賣

出售　布

各色陰丹士林條紋嗶嘰每尺一角二分五厘起碼代售處宣內油房胡同七號電話廿二號漁記

天慈醫院　施種牛痘　西單甲二十三號電話西二五四

王少蘭　遷居自東單總布胡同移西單文昌胡同五四號應診內外婦嬰各科

華昌保險公司

本公司及華眼房人於四月一日合併

安利洋行

招考錄事

啟事　張翊平鑒

招生　外國教授

英文

徵求　招租

聲明

自行車

售汽車

千金固體膏

德國大鐘廉價出讓

外科學

精美大房租售

狼犬出售

日文教師

天津長發棧廣告

北平電車公司通告

平綏鐵路加售西直門青龍橋間頭二三等短期來回遊覽票並附團體減價票等辦法廣告

佛經流通

教育界

中小學代表決晉京請願

中央協款無辦法

——財部電令協款由本市應解協餉項下籌撥之——

市府電覆無法籌措

平市教育協款自財部核減爲二萬五千元後，頗引起各市立中小學同仁及有關係團體之恐慌，紛電財部詢其究竟，並召開會議，討論應付方策。中等教育會及中等教聯會代表七人，均擬於日內赴京請願。平市府周市長昨（七日）接財部陽電，請於該府應解協餉項下，月撥付二萬五千元。茲分誌該府昨（八日）有齊電致財部，詳述困難各點，及市長周大文對記者之談話如次：

代表謁周

昨日（八日）上午十時，中等教聯會推派廿一中代表劉傑之，二中周小泉，三中張鏡波，四中邢次卿，五中王伯敏，北師孫裕棠，職業侖仲荊等七人，晉謁市長周大文，請詢究竟，並請示應付辦法。當由周氏親自接見，並發表意見如次：本府最近曾有江電致財部請詢究竟，並請從速如數照撥，昨前接財部歌電，其文云：周市長勛鑒：絳電敬悉，當竭力設法籌措撥發，特先奉復，宋子文歌（五日）印。是項電文接到後，復於昨日（七日）接有財部陽電，原文云：周市長勛鑒：行密，教育協款已電請北平財政委員會，於貴市應解協餉項下月撥二萬五千元，即請查照爲荷，財政部陽（七日）印。本府接到財部陽電後，於昨（八日）電覆財部，申述府中之財政困難，及請仍維持原案，每月匯撥教費協款五萬元。原文云：南京財政部宋部長賜鑒：陽電奉悉，查本市應解北平財委會協餉五萬元，向因庫款支絀，迄未報解分文，節經呈明有案。脊電謂已電請財委會於本市應解協餉項下，月撥教育協款二萬五千元一節，事實上實屬無可抵撥，仍請俯念本市財政枯竭情形，並查照本府以前各電，將二月份協款五萬元，迅賜匯寄，以維教育，無任叩禱，並乞電復，北平市長周大文叩。庚（八日）印。本人（市長自稱）日前曾赴財委會，訪該會王委員長，詢問已否接有財政部是項電文，據談尚未接到，並表示，該會現已際財政無法維持，何有是項之款撥付教款，並亦去電詢問眞相，此本市對教款進行工作之經過事實，望諸君返校後，將此項往來電文及本府財政狀況詳加報告，以便教界同仁之明瞭。此次財部核減教費與本市府有直接影響關係，本人除對諸君表示同情外，並向財部竭盡力爭。至十五號之六成教費，決不發生問題，貴代表等赴京請願之旅費，本市府亦可負一部責任云。平市教育會以財部核減教款爲二萬五千元，實受影響甚鉅，除擬於日內推派代表武可題都士元姜紹祖三人赴京請願外，並於昨日（八日）有齊電致財部宋部長，懇請仍照原數匯撥。原文云：南京財政部宋部長鈞鑒：近聞平市教育協款減半，並由平財委會籌撥、各校同人莫名恐慌，務懇仍照原數由鈞部匯撥。北平市教育會齊（八日）印。

又教聯會昨日亦致財宋一電，文如下：南京財政部宋部長鈞鑒：頃奉江電，內開：平市教育補助費，即轉電北平財政整理委員會，按月就地籌撥兩萬五千元，交周市長治領濟用，並由周市長轉示鈞部陽電內開，已電請北平財委會於貴市應解協餉項下，月撥二萬五千元，卽請查照爲荷各等因。奉此。祇聆之餘，不勝駭異。查平市中小學經費，自崇關裁撤，中央卽月撥協款五萬，以資維持，中經一度停頓，教育幾瀕破產，當時代表等卽疊向北平財政整理委員會請求補助，因無款可撥，始兩度赴京，一再呼籲，幸蒙行政院允將協款五萬元，准予立案，並經鈞部按月撥匯各在案。平市中小學教育不致中斷，悉由中央維護之力，感戴莫名。現在北平受時局影響，稅收銳減，周市長一再表示學款無法維持，北平財政整理委員會，既不能籌款於無事之時，更何能籌款於危急之秋，代表等一線之希望，屬諸中央，此時卽照協款原數，按月匯撥，尚慮不敷，若僅撥兩萬五千元，且轉電無款可撥之北平財政整理委員會就地籌措，已無異畫餅充飢。況又電令於北平市向無能力，且從未解交之協餉項下籌撥，更無異空中樓閣，平市教育前途，實不堪設想。代表等再四思維，惟有仰懇鈞部，仍照協款原數五萬元。直接按月匯平，以救燃眉。除公推代表即日赴京面懇外，特先電陳。北平市中小學校教職員代表聯席會叩齊（八日）。

市長談話

記者昨晤平市長周大文於市府，詢及對財部核減教款爲二萬五千元之態度，及市府近來財政之狀況。本市自接到財部核減教款電文後，因感到與本府有重大關係，曾兩次致電財部，據理力爭，請維持原案，由南京月撥五萬元，今尚未接到財部對此事電文之具體答覆、至由財委會月撥二萬五千元事，現財委會本身之財政，尚難敷分配，何能顧及地方。至本府之財政情形，年來因時局關係，其收入已與支出相差太遠，本市負債，教育及服裝兩項費用，每月需三四萬元，除此之外，每月尚須付河北金城兩銀行二十萬元債款，本人作事向重信用，故負債，絕極力償還，以維信用。上月市款共收十六萬元，已虧五萬，本月如無其他變化，仍可有前數收入，否則，更將多虧。至本市營業稅款，亦大受影響，尤以車捐屠宰牲畜及汽車捐三項爲最，故本市財政更爲支絀云。

教部公佈 中學規程（九）

第七十五條，中學學生因身體或家庭之特殊情形，得請求休學一學期或一學年。

第七十六條，休學期滿之學生得請求復學，編入與原學期或學年銜接之學級肄業。

第七十七條，中學學生因身體或家庭之特殊情形，經保證人證明確屬理由正當者，得請求學校准予退學。

第七十八條，經學校開除學籍之學生，不得發給轉學證書及修業證書。

第七十九條，學生修業年限期滿，畢業成績及格，並經會考成績及格者，由學校給予畢業證書。

第十一章 徵收費用及獎學金額

第八十條，中學徵收學生費用種類如下：（一）學費，（二）圖書費，（三）體育費。

前項圖書費專爲添購圖書館學生必需參考之圖書，體育費專爲供給學生運動，遠足旅行及衛生消耗，均不得移作別用。

第八十一條，私立中學備有宿舍者，對寄宿之學生，得酌收寄宿費。

第八十二條，公立中學所徵收之學費，應於每學期中造具清冊，專案呈報主管教育行政機關，分別解繳省市縣金庫，圖書費、體育費，應分別造具收支清單，於每學期中公布之，並造具清冊，連同單據粘存簿專案報銷。

第八十三條，私立中學所徵收之學費，寄宿費，爲其全部收入之一部分，應統收統支，圖書費，體育費，應分別造具收支清單，於每學期中公布之，並造具清冊連同單據粘存簿專案報銷。

第八十四條，中學學生自用書籍及工作材料，應由學生自備，或由學校或所在地教育行政機關組織學生消費合作社，廉價發售，如由學校代辦時，應按實價向學生徵收。

前項工作材料必需採用國貨，尤以本地產品爲主。

第八十五條，中學學生制服應採用國貨，如由學校代辦時，應按實價向學生徵收。

中學學生膳食如由學校代辦，應核實收支。

第八十六條，各省市中學徵收第八十條所規定各種用費之實數，應由各省市教育行政機關，視地方生活程度，分別酌量規定，呈報教育部備案。但公立中學每一學期徵收該條規定各費之總數，在生活程度較高地方與生活程度較低地方，各不得超過下列標準。

學校別＼地方別	生活程度較高地方	生活程度較低地方
初級中學	十元	七元
高級中學	十六元	十元

前表規定之總數內，圖書費及體育費約共佔四分之一。

國立專科以上學校之附屬中學徵收學生費用，應依照所在地之省市教育行政機關規定中學徵收費用標準辦理。

第八十七條，縣立中學徵收各費由縣教育行政機關酌量規定，但不得超過主管省教育廳之規定標準。3

教部電飭誦明 嚴懲不繳費學生

逾明日不繳學費　決一律勒令休學

教育部長朱家驊昨爲北平大學少數學生不繳學費事，曾電令該校代理校長徐誦明，從嚴辦理。電文大意如下：中小學尚收費，國家對於大學負擔甚重，學生尚有不納學費者，至屬不當，決請辦理，一律休學，以資整頓。記者按：平大校務會議決議之辦法如下：（一）現在尚未到校之學生，如何處理案，議決，未報到未請假之學生，應照本校學則第五條一學生於開課後，逾一月尚未到校註冊，而又未請假者，以休學論」之條文，即令休學。已請假未到校註冊者，應照本校學則第二十三條「學生缺課逾一學期授課時數三分之一者，得令其休學」之條文辦理。（二）現在尚未繳費之學生，如何處理案，議決，限四月十日以前，一律補繳，逾限不繳，即勒令休學。

北平新聞專校初級班開學

成舍我報告成立經過

北平新聞專科學校，昨日（八日）上午九時，在成方街該校舉行初級職業班開學典禮。除該校校長成舍我及教職員與全體學生外，來賓計有北京大學校長蔣夢麟，北平大學校長徐誦明，中法大學校長李麟玉，市黨委陳石泉，北大教授劉復，實報社長管翼賢等共百餘人。由成舍我主席，行禮如儀後，即由成氏報告該校成立經過及動機，並今後之希望。次由陳石泉，蔣夢麟，徐誦明，劉復相繼致詞，最後復由成氏致答詞。

一成舍我報告一（略）

謂該校組織動機，成立經過，及今後計劃。關於組織動機，謂中國報紙現有兩點，極應注意改革，其一，即應由特殊階級之讀物，變爲全民大衆之讀物，現在報紙過於重視政治，而於民生疾苦及社會上一切複雜嚴重之現象，及極少注意。其次就是中國報紙，在商業不發達的地方，雖然還沒落在手工業時代的狀況，而在通商大埠，則已漸次有資本化的傾向，即在同一報館內，腦力勞動與體力勞動之間，亦往往容易引起糾紛，這是未來中國新聞事業的一個重大危機。這是中國新聞事業應注意的第二點，我們懷抱這兩種觀念，就想來創辦一個理想的報紙來實行我們的理想，我們辦這個新聞專科學校，一方面想訓練些實際應用的新聞人才，一方面却準備將來能在這個學校內創辦一個報紙，來實現我們上述的兩種理想云云。

北大慰勞團 進抵張垣

本團擬今日出發張北，因有許多問題尚未解決，故只在近處視察防禦工作，承軍事當局妥善招待，於工作之進行上給與許多的便利。又近日張垣由多倫繼續逃來難民總數約一萬有餘，紅卍字會已設法收容，並代交涉車輛轉送回籍，（此項難民多內地經商多倫者），張垣連日陰雨，本團決定明日冒雨出發張北。（四月六日晚）3

小學抗日會 募捐競賽結果

第四十小學居第一

小學抗日會，昨日下午二時在教育會開全體執委會，主席楊清波，紀錄秦景文，決議各案後，即評判募捐競賽。茲錄其決議及評判結果如左：

討論事項

（一）追悼抗日將士，應如何表示案，決議，除送花圈一個外，並派代表五人參加大會。（二）募捐競賽結果，應如何公佈案，決議，發公函向各學校報告捐款數目，及競賽結果。（三）募捐競賽獎狀，應如何製定案，決議，分別贈予獎狀，由總務股負責辦理。（四）捐款應如何支配案，決議，交代表大會解決。（五）慰勞袋應如何延期案，決議，延期一禮拜，至十六日截止，各校送交北長街雷神廟本會。

競賽結果

（甲）競賽週捐款共爲九百六十七元三角二分，又銅元五萬一千零五十六枚。（乙）競賽結果，（一）甲級學校，第一名市立第四十小學，平均每人捐三角一分。第二名，市立第七小學，平均每人捐一角五分五厘。第三名，市立第二小學，平均每人捐一角四分一厘。（二）乙級學校，第一名，市立第三十九小學，平均每人捐三角六分四厘。第二名，市立第二十七小學，平均每人捐一角一分七厘。第三名，市立第一小學，平均每人捐九分三厘。（三）丙級學校。第一名，市立第三十二小學，平均每人捐一角四分二厘。第二名，市立第二十九小學，平均每人捐一角零二厘。第三名，市立第三十小學，平均每人捐八分七厘。（四）丁級學校，第一名，市立第二十六小學，平均每人捐九分。第二名，市立第九小學，平均每人捐六分六厘。第三名，市立第十二小學，平均每人捐六分五厘。3

志成分校學生 昨慰勞傷兵

昨日（八日）下午三時，志成中學分校男女生約百餘人，由豐盛胡同整隊出發，攜帶手巾水果等慰勞品，前往西直門內大街潟廣大學第二傷兵教護院慰勞傷兵。除面致慰勞品外，並與各傷兵談話甚久。其中且有托其代寫家書者云。（舒）（乙）3

西長安街 京師醫院 特別啓事

專門 柳花科 婦產科 統治 內外眼兒各科

本院院長陳錫鑫博士前赴德國柏林大學奧國維也納大學研究花柳科捷京勃拉哈大學瑞士伯爾尼大學研究婦產科現已返院照常應診所有現代最新療法新式設備應有盡有至於手術敏捷奏效迅速各界早已洞悉無庸繁言女醫師王桂雲專理產科婦人科接生另有詳章

門診上午八至十二下午二至六時星期上午照常

出診須先預約電話南局二零二六

電氣治療時間祇在下午

淋病勁敵

花柳病中之淋病世人皆認爲公敵續發明以期減絕本所研究淋病多年特有新法治療無論急慢性及多年不愈之老白濁或經注射洗淋濁服藥所不能醫愈者本所檢查副尿管務使消滅淋菌（知病之深淺斷根否）本所用顯微鏡徹底檢查不收門診隨時可治准能短期担保負責治愈之保證除根永絕後患西單商場內中間路南巴斯德花柳病診療所啓

世界獨門技術 美容醫院

專治雀斑黑臉汚子猴子

十日準能治好不留麻子試治費二元門診下午

兼製特效美容諸藥

美容素 最合美容學理的雪花膏祛色素預防曬黑曬紅斑點縮小毛孔預防皺紋潤皮質好施粉氣味高尙每瓶二元

換皮膏 專治黑臉色素沉着淺斑點疙瘩瘢痕每大盒四元小盒二元

美容丸 專治瘰癧瘦貧血萎黃婦服一切皮膚毛病預防面皮早老七日分二元

治黑水 專治表皮色素氣色黑暗淺斑點每瓶一元

治疙疸水 專治青年面部疙疸粉刺脂每瓶一元

淨頭水 保養頭髮治髮下糠皮瘙疙疸每瓶一元

祛痣漿 點取汚子黑記猴子每瓶二元

雀斑渲 無論任何種雀斑十日能點取不留麻子每瓶三十元

外埠郵費二角西城闢才胡同南半壁街一號電西局三七九號

虎標頭痛粉

中外風行　遐邇馳名

健腦 活血 消鬱 散滯 降火 疎風 助神 補氣

一切頭痛 牙痛 服之立愈 不愈原銀奉

北平特約經理張錫

前外長巷二條八號電話分局七〇

代理處 前外西河沿 [illegible]

福人得廣告公

【承辦全國各報廣告手續簡捷收費從廉】

【如蒙惠顧無任歡迎】

附設售書部

新到最新社會小說 劉雲若著 小揚州志 定價一元 書來無多 購者從速

青鶴雜誌三角，大中國週報一角，民族雜誌二角，飛機汽車操縱術六角，法西斯主義研究一元二角，中國與蘇俄二角，時事月報四角，現代國文講話二角五

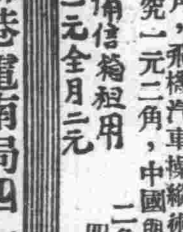

特備信箱租用半月一元全月二元

社址北平南柳巷電南局四一三八電報掛號八五零一

廣告部內設售書部售藥部美術部外埠函詢謁誠奉告

平安診療所

專門 花柳科 淋病 梅毒 產婦科

本所對于花柳一科現已發明最新療法如梅毒性巳洞大似雞卵形者包能完下疳滅而全愈諸淋確能數全消全愈並能永不再犯其日內丸腫大等症均能迅速他畢至于手術敏捷各界早治愈悉無庸繁言

注射特效藥每針一元 注射德國最新六零六或九一四每針收洋二元五角

對於婦女安胎產前產後各病症手到病除藥費低廉

門診時間 上午九時起 下午六時止

地址 西長安街大六部口十二號 電話南局七零七

德醫茅乃經謹啓

民智書局最新出版

大學教本

政治學概論

戶澤鐵彥著　溫互生李致平合譯

本書爲一良好之大學政治學教本，全書所論皆爲政治學基本之知識，首論政治學之本實、及政治學之由來與現狀，次論國家之意義，起原，及各派學者關於國家之學說、末由政治學的見地，說明政治現象，政治組織政治機能，而於政治學上主要之問題，更有詳細之討論，書後有「政治學一般參考書」，及附錄四講，尤便於學者之參考。

定價每冊 大洋一元一角

北平王府井大街九十三號 電話東局一七九九號

情海綺珠

佛航

一　椓夫藏嬌

二　尼姑戀愛

三　僧尼戀愛

罰跪

閒情先生

第十一號

「閒話欄」，閒情先生白

國朝詩

長城柳　佛航

二　石女離婚

四　蕩婦打虎

世界有名的鑽石

馮婦

世界產金鋼鑽，本以印度爲最有名，現以南非洲爲最多。最大的一塊叫「蔻林納」，未琢時重三千〇三十個克拉，一九〇五年在南非發見，一九〇七年入英皇室後，琢而爲兩，爲現在英皇加冕時飾冕所用。原石估值一千五百萬鎊，較小者一塊名「愛克雪爾奢」，亦係南非產，重九百七十一克拉，值一百萬鎊。惜當時以無買主，琢而爲九小塊。產印度者，有名「大蒙古」一塊，琢成後，淨重二百八十克拉，巨如半個大鷄蛋，又有名「統治者」一石，未琢時，重四百十克拉，琢成一百三十六克拉的大塊一，餘成幾小塊。有名「啞力夫」一石，璞重九百克拉，後入俄皇室，琢成重二百克拉一大塊，並幾小塊。有一塊名「可葉拿」原璞亦重九百克拉左右，惜琢工不慎，僅琢成一百〇三克拉。此外尙有重一百三十六克拉一塊，名「摩脫」一百三十三克拉，一塊名「弗藤林」一百二十四克拉，一塊名「南非之星」這多是有名的鑽石。

英皇室古鐘

馮婦

船來品

局員偷雞

馮婦

呆藏

腦痰瘋

腦膜炎　腦冲血　半身不遂　神經病　多年肝氣　肝風　各種抽風

不吃藥

神州國光社最近新書

海南島誌

陳銘樞總纂，曾蹇主編，插畫多至八十五幅，調查表凡百餘種。

實價大洋五元

美國文學批評簡史（英文本）

張中楹教授著

實價一元二角

市聲艸

王禮錫著

實價大洋六角

出版消息

血彈　孫俍工著　實價二角五分

隨筆三種　章衣萍著　實價六角

地址北平宣內甲字九二號（電話南局五五六五號）

人文書店出版書籍

大廉價一個月　一律七五折　外埠函購九五折

書名	著者	定價
中國新文學源流	周作人講	定價洋五角
近代散文鈔（上冊）	沈啓无編	定價洋一元
近代散文鈔（下冊）	沈啓无編	定價洋一元二
初日樓詩詞合刊	嚴既澄著	定價洋五角
近代文藝思潮	孫席珍著	定價洋五角
現代中國女作家	草野著	定價洋四角半
諾貝爾文學獎金得者	施宏告著	定價洋二角半
現代中國政治教育	楊漢輝著	定價洋一元二
教育科學之源泉	張信年　傅繼良合譯	定價洋三角
英漢雙註嘉德橋市長	劉酒先註	定價洋一元二
日本語法十二講	張我軍著	定價洋一元二
人性醫學	張我軍譯	定價洋
委曲求全（三幕戲劇）	李健吾譯	定價洋四角
被幽囚的普羅密修士	楊晦譯	定價洋四角
英雄	王永棠譯	定價洋四角
黃昏	丁文著	定價洋七角
沒有仇恨和虛偽的國度	高素著	定價洋七角

外交有以至今日吾人不可不識之 白里安　周久安譯　特價六折

法西斯主義運動論　張我軍譯　定價五角五

【代售處各地佩文齋及各書店】

宣內大街路東　電南一三九六

北平市政府購辦委員會廣告

本會因公安局需用本年夏季警察服裝如願承攬者自四月八日起至十四日止前來府右街本會領標並交押標金五百元交標樣各一份不中標者開標後退還中標者訂立合同後發還倘與標樣不符者無效定於四月十五日下午二時在本會投標箱內當衆開標此佈

三友實業社

運動籃球場上　公園青草地上　佈滿了

廣東兄弟球鞋的形跡

可見我們到士媛們熱烈的歡迎由此可以知道兄弟球鞋的確配稱中國出品的第一名

用過的不妨再備一雙　未買的機會不可錯過

特價快滿期了

高統大號二元九角　矮統大號二元　小號便宜三角

地址　總店王府井大街　支店西長安街西口

減價祇有今天

九福乳白魚肝油

魚肝油之營養價值舉世公認其主要成分爲維他命甲與維他命丙惟以歷來羅服油重不化服者恆感惡之且其維他命含量亦時有高下故其效力極不一致此爲魚肝油之最大缺點

九福乳白魚肝油其維他命含量乃以加生白氣實驗精定功效一致且以特製之組合機充分乳化效無服臭而又易消化孕婦乳母長成兒童發育男女尤宜常服

◆孕婦服之營養得宜有健全之生產
◆乳母服之乳汁濃厚乳兒發育迅速
◆長成兒童服之骨肉堅實康健安全
◆發育男女服之腦力增強智慧充備
◆中年人服之身心俱健任事愉快
◆老年人服之元氣恢復精神

上海九福公司總發行

天津北洋廣告公司北平分社

承登　北平　天津　及各埠各報紙廣告

長期商業廣告：以最新美術化，經濟化，爲君擘畫宣傳

短期啓事廣告：以簡捷迅速，最廉之刊費，代爲登載

代登天津各報廣告有出乎意外之低廉

【天津總社】法租界四號路中間　電話二局三六九號

【北平分社】前外觀音寺街西口　電話南局二五七四號

醫學士 吳道益

歸國二十餘年經驗宏富　專治內科小兒科及急性傳染病　兼治其他各科普通疾病

介紹人　熊希齡　湯爾和　沈尹默　徐誦明　嚴智鍾　嚴智開　陳漢第　余棨昌　呂咸　孔昭焱　李懷亮　吳祥鳳

院址絨線胡同宴西醫院　電話南局三四四三

病室宏敞養病戒烟生產均宜　聘有助產女士及女看護

門診早九時至晚六時　出診急症隨時

「安氏秘製保腎丸」

DOAN'S Backache Kidney Pills.

背痛

此丸藥性和平效驗夙著專治男婦內腎虧弱膀胱失司以致發生下列各症者之有效良葯也

主治

背腰疼痛　四肢麻木　小孩尿床
風濕酸痛　膀胱發炎　孕婦水腫
大腳瘋痛　小便停住　膀胱有石
臀筋疼痛　小便渣滓　內腎虛弱

各埠葯房均有出售　上海四川路四八九號安氏西葯公司啟

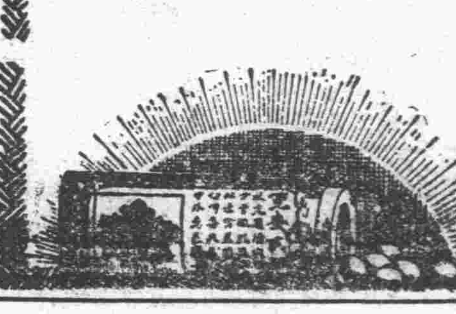

胃病靈藥 開胃靈

便秘痔瘡根治藥 **天天通**

佛光商標

開胃靈小罐六角大罐一元二角　天天通每管四角　當歸素一元及二元　桔梗素每瓶七角

上海英租界仁記路三十五號佛慈大藥廠

婦科聖藥 **當歸素**

補肺治咳化痰 **桔梗素**

北平總經理處　大柵欄華美大藥房　沙灘松本堂醫藥公司

令嫒年屆破瓜之日

君應加倍注意其身體之健康此非溺愛之謂也不過特別留心其飲食運動休息起居等事毋使其年長而力反衰是耳凡為父母者苟覺其女兒年屆破瓜而多愁善病務宜効顏君德璋投以韋廉士醫生紅色補丸顏君前任廣西政務特派員現寓香港深水埗元州街二零六號其來書云「小女君英年十五歲前因沐浴受寒致月經不止時見頭昏肚痛時體冷如冰甚至昏厥纏綿經載骨瘦如柴屢試各藥均未有効後偶憶及余年少時曾服韋廉士醫生紅色補丸治愈虛弱遂亦令其吞服斯丸不久頭昏漸愈痛亦大瘥續服無幾經期復常精神增益今則康強勝昔活潑歡愉其同學見之者莫不稱異不置足見韋廉士醫生紅色補丸眞可靠之藥物也」韋廉士醫生紅色補丸為天下馳名補血健腦聖藥宜男宜女宜老宜少如尊處無從購買此丸可向上海江西路四五一號韋廉士醫生藥局函購每瓶一元五角六瓶八元中國境內郵費不取

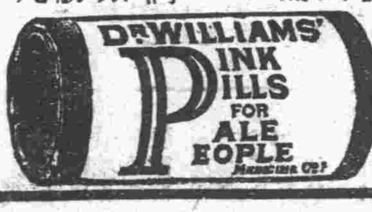

治療咳嗽直接入肺

則功效神速

請用韋廉士吸入止咳片

吸入其爽適治療之氣體

治療咳嗽須能直達咽喉氣管與肺部之膜衣藥品吞嚥入胃者與咽喉接觸祇剎那與氣管肺部則絕不接觸故其効力自不若韋廉士吸入止咳片直接治療之神速也此吸入止咳片含在口中漸漸鎔化發出芬香滅菌之治療氣體隨呼吸週循氣管入呼吸器遍佈之膜衣而達肺部極隅於是炎膜滋潤積痰消除病菌絕滅呼吸順利蓋治從根本効自迅速也各藥房均有出售每瓶一元或向上海江西路四五一號韋廉士醫生藥局購備每瓶一元二角郵費不取

袖手旁觀無動於中乎

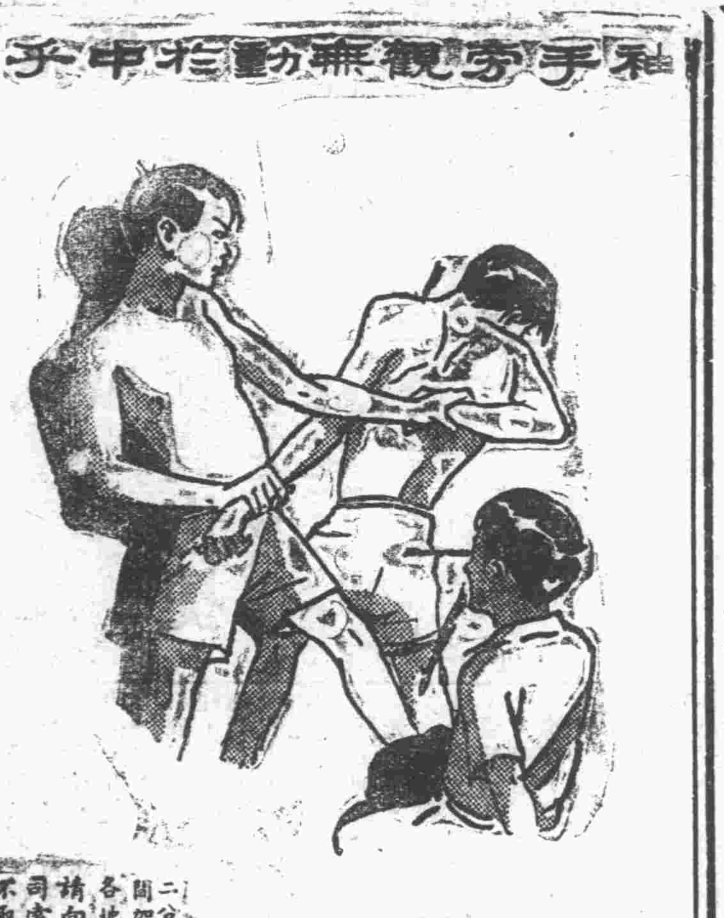

令郎膽量雖富喜於拳擊往復之時所耗精力亦殊可觀任何童子日進適當之食物足以發育強壯之肌肉健強之身體桂格麥片不但營養肌骨且尤富有增長氣力之元素促進發育補助健康故世之體育名手大都常食之。桂格麥片又為怡美之食物有類似堅果之風味令者二分半鐘即可煮熟君何不日常食之煮之為粥煮之為羹製之以為餅餌種種食法隨君所好。

二分半鐘即可煮熟時間加長亦無不便　各地商店均有出售　請向美商桂格麥片公司索閱康樂永年小冊不取分文　上海郵政信箱一四一五號

桂格麥片 Quaker Oats

淋濁除根

部人之表兄在津染得淋濁痛若異常來平瘀養屢經中西醫藥並未收效又將表嫂傳染並且淋血痛苦尤甚郿人素開南新華街南頭會賢堂藥店醫治此症確有把握當卽前往購來清血搜毒丸五付淋濁丸料半表兒服完立卽全愈後又取來淋濁丸一料藥水二瓶表嫂按日服之服完不想若此之淋血亦卽全愈特此登報鳴謝豐台純記煤栘何捷卿代啓

春防毒發

淋　市售淋藥甚多確能徹底除根者甚少△去濁消腫止痛有刼毒無毒補腎徹底根治凡男女新久五淋赤白二濁小便腫痛刺癢時流黃白泌液一切急慢性淋病或久虧白濁經年不斷服過千方百藥無効手術注射不能除根者服此片當日見効三日痊癒多年老淋三瓶除根不注射無効退洋仍能生育每瓶一元五角三瓶四元

一二零六淋濁片　功專止淋

毒　男女花柳已犯未犯入骨遍身串痛口橫痃及升天落地險症血液不清一週身刺癢紅疹斑点或癬疥疙疸膚症服

一二零六搜毒

水　功專清理血液廿四小時將血液換新使毒菌由大小便排洩而出搜盡毒根照常生育輕症一瓶痊癒多年梅毒三瓶除根不犯每瓶一元五角△專售處北平東安市場和記藥房西單新市場中華齋天津河東福華藥房遠埠函購寄費二角

奉送

白濁白帶救星

來蘇草

本品曾奉內務部化驗特給證明書男子五淋白濁女子赤白帶下無論久患新起切莫雜藥亂投祇須將此草代茶冲飲輕者二服重者四服無不除根本園種植以來遠近患者爭相索購莫不沉疴立愈咸稱淋帶慈航近年來索者日多不得不酌收藥本以資挹注每服大洋七角郵費加一來購買一付送一付函購寄費加一

總售處 北平東安市場正街南頭路東 **和記藥房**

天津東北角國貨商場德峯藥社

上海春暉藥草植園物啓

專治心口疼

痛難忍日久面黃消瘦形似癆病如不速治百症因而叢生致甚至吐血或四肢抽痛遺害甚大本醫得家傳秘方專治九種痊愈斷根如路遠不能親來者有秘方丸藥效驗迅速敢言獨步外埠函購另加郵費二角

俗稱心口疼即胃病也初起多因急氣憂鬱喜食辛辣之物致傷胃部不消化漸衰加以飲食不調胸部發堵嘔吐脹滿食入作疼兩不消出積飯後倦怠欲眠成瘀若遇頭疼大便結燥氣急停積水引肝氣上升能作食步每服二元加料四元

北平西單舊刑部街二十九號 **亞伯中藥社**

苓柳靈藥

樂山清血搜毒丸

白二濁　小便腫痛　便前便後尿管刺疼　楊梅結毒已發未發魚口便毒　橫痃下疳　小便潰爛　梅毒入骨　筋骨疼痛梅毒過身瘙癢　遍身紅疹　梅毒痔漏　濕毒疥癬　傳染婦女遺毒孺子各種陰瘡毒症　凡患常年不止淋濁　多年梅毒未除根者　或毒入骨髓血中腦筋臟經　抑屢愈屢犯　或每屆春令必犯者　服此丸　功能淋止濁清　消腫止痛　根本剷除全體毒菌　搜淨骨髓血中毒根　服愈永無後患之慮也

定價每大瓶洋二元每打二十元
每小瓶洋一元二角每打十二元

惠顧詳認螺絲蓋上玻璃瓶底鑄有樂山二字並雙地球註册商標

樂山清血搜毒丸　庶不致悞

總經理批發處　前門大街中段路東　**中華大藥房**

代理處　東四瑞華藥房　東四北瑞豐藥房　西單英美藥房　崇濟藥房　西四寶光藥房　天津單街子老德記大藥房　東北城角中央藥房　張家口武城街中華藥房　佛惠藥房　春和玉藥店　保定中英藥房　綏遠中西藥房　濟南二馬路五洲藥房　石家莊信德恒藥房　順德中西藥房　彰德中英藥房　太原橋市街五洲藥房又隆興藥房　開封中法藥房　鄭州中西藥房　遼寧鼓樓前五洲藥房　唐山中西藥房　各埠著名西藥房皆有出售外埠函購一打以上者寄費不加未滿一打者寄另加二角

德國最新發明特效新藥

寇特淋濁丸

此丸係德國寇特博士最新所發明 Dr. Continal 舉凡五淋白濁急性慢性痛楚難忍或黃或白多年不愈一經服此丸吞下兩粒一小時後立可止痛止癢尿管剌痛祇須將此丸可斷根百試百驗醫藥界無不贊為淋濁特效也定價每瓶二元二角

老牌胃特靈

此藥係德國最新出品性質和平專治男女肝胃不舒氣虛心煩胸滿嘔吐酸水飲食不進心跳頭疼遇身串痛各種胃症服此藥兩片五分鐘即可見效每瓶一元六角

生殖強體異靈丸

此丸純用新科學方法精煉而成於生殖腺YOHIMBIN及動物之效力想不到之效力定價每瓶一元六角

外用化塊囊

此囊純用攻破軟化之法凡食積痰瘕經閉多年婦女腹中硬塊血塊日夜疼痛不通此囊照方由毫孔直入病所由硬而軟由軟而下不受痛苦不誤作事並不附帶皮囊一個化病塊及血塊由大便小便而下莫使病苦定價輕劑二元重劑四元使用切要切要以上各藥外埠函購另加寄費二角天津代售處法界梨棧明記稻香村

批發兼函售處　北平　西單舊刑部街東口內世界大藥房電話西局三九〇一六號　前門大街電車站路西正陽大藥房電話南局一四四號

○政府化驗　○海關註冊　○戒煙靈藥

眞正老牌天然清補丸

此藥行銷多年戒愈者千萬人無毒質性和平每日服藥兩次服後照常吸烟作事烟癮隨減精神增加飲食大小癮三盒六盒能斷淨大小如意便而下成為黑黃色不見效原盒管退△定價每盒一元半打五元五角一打十元外埠加寄費二角△天津黃緯路閻氏製藥所造△北平總經理處西單哈爾飛大戲院對門世界大藥房及前門大街電車站路西正陽大藥房

限三分鐘醫好腎病

腎虧早洩難於子嗣往往用盡種種方法而不見效者請速塗香港美福大藥廠之「性必靈」一立能於三分鐘內使君腎部力宏百倍敢令君有生平未遇的得意享不盡閨房美感△定價藍盒一元加料紅盒二元特製金盒五元外埠函購加郵二角盒上有凸字英文方眞

北平經理處　前門大街正陽葯房　西單哈爾飛戲院對過世界葯房　天津梨棧明記稻香村　鄭州苑陵街廣德公司　開封馬道街中英藥房　濟南緯一路中間延年堂　張家口南武城街佛惠藥房　唐山新立街中西藥房　太原三晉藥房

無效退洋絕不失言

本國土產兕臘油膏子藥

甲治 乾濕牛皮癬一藥不疼惟我一家治癬 保好二十年不犯 每盒壹元

乙治 面部各症及皮膚百症 三五日 [illegible] 每盒一元

北京前門外鮮魚口內路南張仲三中藥房　分號東安市場內雜技場張仲三中藥房

天津代售　天順報房東馬路　福興公報房北大關　福昌報房東南角　協成信報房北門外

騾馬市大街平津廣告社代售

肺癆根治靈

本品不但能防止肺癆之蔓延，且確有撲滅肺癆菌之特效。常人服之，可以預防；患肺病之人服之，必獲根本治愈，況藥性和平，毫無流弊。病後身體衰弱，亦可服用之，定見奇效。

肺癆初起，漸為勢所難治之病，因無可治，本院張可救治之法，爰不敢再重價等者名醫學，自仰藥耳當然；今年初期不加治療而死者不可勝數，惟有及早服用本院秘治之所，或有根治是何故歟。考其原因，世之皆以慈善為懷，肺癆治療經驗良藥，確能遂至愈病者實效。本院成立十年，大夫科專經驗以加若心研究，救患者多廣三次六付每付本極重，諸救多年普惠病苦，起見精選良藥，製成丸藥，每付一元，今將此藥按價九五折，欲購者請函本院，詳註姓名地址，並附寄郵票，即寄照單，以資救濟。

地址　天津河北大馬路基督教廣惠醫院　電話北局廿六號

天津基督教廣惠醫院院長
河北省立法商學院校醫　**許卓人監製**

體育圈

昨日兩幕排球戰 陳家軍志成皆告捷
翊教弘達先後敗退

【本報特訊】邇來天暖氣和，日光之下，感覺舒適，昨計有兩路排球開戰，你道那路，三時以後，二龍路上人聲嘈雜，原來是弘達與志成交鋒於志成園地，屆時兩隊健兒，正試手頭，麻面記者田文彬，被推上法台、執笛一叫，兩軍於四面肉墻中開始拍擊，志成王念慈發球先攻，來復數度，弘達網下疎忽，首被襲破，旋又氣勢轉來，次第告捷，一鼓作氣，用力迎劈，獲得發球權。接戰後，志成

虎視眈眈

，大有待球來到即撕殺之勢，俄而球奔腹地襲來，志感前排不慌不忙，體立兩手將球一托，二排劉裕明一扣正中要害，弘達亦不肯讓人，戀戰良久，前場告終，爲十一比五，志成告捷，換位後，弘達始用力抵抗，你高我低，大戰數十回合，第一局始告終，爲二十一比十六，弘達失利。二局開始，志成捷音紛至，以六比〇在華李領，弘達更負，大事反攻，步步加緊，毫不讓入，易邊前，志成以十一比四佔先，旋繼戰，志成仍佔上風，相持良久，復以二十一比九，再勝弘達。此時志成以二比〇之局，居前，誰勝誰負，只看此局，故較前尤爲精彩。志成重整軍旗，努力衝殺，開戰未久，捷音卽到，氣燄益增，幸弘達黃莫川，陳錫麟屢救險球不少，後志成實行總攻擊，弘達一蹶不振，

無力反攻

計前半時，十一比五，結果二十一比十，弘達又負一局，結果三比〇，志成大獲全勝。兩方實力是這樣：

【志成高級隊】
王之豐　劉裕明　尚久珊
陳體立　張世淹　溫伯榮
王津泉　宋達　王福申
劉曾頤　紀鉅良　王念慈

【弘達高級隊】
陳錫麟　劉勁　李慶庚
歐陽斌　黃奠川　許熾昌
黃永龍　王紹仁　苗雨樵

再說二時，堂子胡同翊教場，亦有一幕劇戰，翊教校隊與陳家將對抗，評判靖巨澤，一聲令下，開始接戰，陳家將陳如珍發球，即得一分，翊教劉玉梅亦還報一球，兩軍大戰，計第一局二十一比十八，陳家將首獲勝利，二局再戰，陳家將精神大加，陳文芙，陳友潛立下汗馬功勞，陳珍銘前後呼應，

坐鎮中樞

建功不少，又以二十一比十九勝第二局，三局再戰起來，陳家將若勝，大局即定，翊教若勝倘有擒王之意，故兩軍之表演，精彩時出，徐秀榮，杜兆林，吳敏潔屢救險球，致以二十一比十三勝此局，成敗在此一舉。陳家將前排，關門甚佳，全軍奮起，巧以二十二比二十勝第四局。總計三比一，翊教校友敗下陣來，翻開兩軍芳名看看：

【陳家將軍】
陳家鳳　陳叶吉　陳友潛
陳大年　陳文芙　陳珍銘
陳如英　陳樸父　陳如珍

【翊教校友】
于錦雯　劉雪蘭　林聖觀
劉玉梅　吳敏潔　杜兆林
潘靜嫻　王志敏　徐秀榮
（彬）（庚）5

五校童籃賽 三週結束
徽光白隊得勝

【本報特訊】五校體聯會主辦之童子籃球賽，已舉行兩週，成績尚佳，第三週於昨日（星期六）下午二時假藝文中學球場舉行，觀衆甚多，盛極一時，原定有三幕，只賽兩場，第三場童友與健隊兩方隊員不齊，改期舉行，故至四時即閉幕，茲將兩場戰況，略誌於後：

鐘鳴二下，戰幕揭開，對抗者微光與育華，公證人周春鴻君，金絲一鳴，開始角逐，育華卽施猛攻，中鋒首開紀錄，微光亦不示弱，右鋒還他顏色，兩軍一來一往，戰個精彩倍出，觀衆亦爲助威，撕殺四十回合，鳴金收軍，第一剗三比二育華佔先，二剗二比一，三剗六比零，末剗十比六，皆微光得勝，總計二十六比十一，微光告捷。

前場戰罷，第二幕又接演起來，主演者白隊與燕冀，導演的是王肇榮，一聲令下，兩軍不分青紅皂白，亦不答話，遂即交起手來，白隊首開紀錄，育華亦還他顏色，六比六第一刻和局，少頃又戰，兩軍爭殺更激，又成平手，前半時各爲十分，休息五分，再行撕殺，白隊改變戰略，連連得勢，以十二比零，九比零，勝第三四兩刻，總結果育華以十對三十一敗北云。（曼）（戊）5

慰勞傷兵籃球賽
今日舉行
△第一場 女子賽 下午二時 中附 黑白
△第二場 男子賽 下午三時 中大 藍白
地點：宣內國會街法學二院體育館
票價：大洋三角四角（彬）（乙）

粵十二屆全運期近 各團體加緊練習（下）
各種特委會組成 五月中旬舉行開幕

徑賽一項，復有趙輝，李福申，馬元巨，黃紀良，伍永欽，彭剛祥諸將，實力殊不見弱，近日各隊已分頭練習長短跑，訓練不遺餘力，其餘市內各校，如體專，培正，培英，市中，市師、嶺南，義中，義師等，廳不磨拳擦掌，各校操場於旭日朝輝，每觀一羣健將，以奔以跑，或打球，或跳遠，不一而足，至力竭氣喘爲止，狀殊努力，苦心孤詣，殆可想見。餘如各縣亦多所準備，以十二屆省運會將屆，先開預選大會，以備參加，期於大會得奪錦標，看誰得勝也。至廣東省體育委員會，近亦以十二次全省運動大會行將開幕；各項特委會急應成立，俾得各項規則審訂早日付梓，查乒乓足球兩項特委會日前經已組織外，其餘籃舉絨排球等，尚未產生，業經該會呈請常務委員從速聘定，以利進行，聘昨日已由常委決定，用公函聘請，茲將各項球類特項委員姓名，排錄如下：（排球委員會）委員趙善性，梁質君，莫耀南，吳志謙，區應全，黃秉坤，委員楊重光。（籃球委員會）委員趙善性，朱寮生，許民輝，郭釗明，梁質君，張宗成）委員黃炳坤。（壘球委員會）委員郭趙士倫，許民輝，吳志謙，郭雅倫，俞安斌，（絨球委員會）委員許民輝，陳彥斌，唐福祥，譚孔鐸，俞安斌。（三月二十九日執中）5

轟隊勝愛國
結果三比零

微風不起，正是健兒大顯身手之時，昨日下午轟隊約安愛國隊作初次友誼賽，按愛國隊爲體育宿將夏承楣，賀繩寰，劉潤明等所組織，轟隊本新成立之師，屆時兩雄相遇，一場斷殺，甚爲可觀，夏承楣，賀繩寰雖大顯身手，無奈轟隊善於應付；更加許賓玉，會世駿連絡一致，連壓帶扣，楊南瑋，趙榮琛，屢救險球，祗殺得愛國隊無還手之力。總計第一場二十一比十八，第二場二十一比十六，第三場二十三比二十一，結果三比〇，轟隊全勝．附轟隊隊員姓名如左：

俞晉禔　會世駿　會世驄
許寶玉　趙榮琛　李善源
許寶義　楊南璋　賈振業
徐承禮　崔書琪　楊寶樹

全運會電市府 請派選手
昨已轉飭社會局

市政府前准全國運動大會籌備委員會上月二十九日代電，以二十二年全國運動大會，業經行政院會議決議于本年雙十節，在首都中央體育場舉行，該籌委會已奉令於三月十五日開成立會，並於本月一日在教育部開始辦公，請從速選派選手，屆時赴京參加，昨（八日）特轉飭社會局遵照辦理云。5

立案私中春運 參加者踴躍

【本報特訊】北平市立案私中體育協進會，本屆主辦之春季球賽，決于本月中旬（即下星期六）開始競技，各校報名則於明日四時截止，現參加者甚爲踴躍，體協常委及競賽部，並定於明日下午四時在華北中學舉行第三次聯席會議，討論春賽應進行事宜，會通告函由文書股擬妥發出。（彬）（乙）5

法網球巨魁 柯顯隱退說

【巴黎通訊】法台杯選手功臣鮑羅屆拉氏，上屆爲法國擊敗梵恩士，繼續保持錦標，名震全球，因氏[illegible]去年一度宣稱不再作單打比賽，故外間對於其以後究竟單打賽與否，議論紛紛莫衷一是。最近鮑氏於連膺第九次法國戶內網球單打錦標後，忽又宣稱以後不再作草地或硬地單打比賽，惟於[illegible]雙打，則自信倘能參加，必要時能出塲效勞云。又據柯氏亦曾對外發表談話，謂[illegible]本年單打雙打將均不參加，若兩氏所言實行，則法國對於本屆台杯錦標，勢呈動搖，須賴隊長拉谷斯脫之策劃，巨擘，有待於後起俊傑之白乃特，鮑蘇斯，茂霖奏。5

古史辨 第四册
羅根澤著

顧頡剛先生所編著之古史辨，前年底已出至第三册，膾炙人口，無庸贅述。茲第四册改由羅根澤先生編著，所收皆考訂諸子之書的眞僞，年代及其人的行事，故又名諸子叢考。諸子之眞僞年代，中國學術淵藪，最使讀者却步，此册即羅根澤先生研究此種問題及梁任公，胡適之，顧頡剛，馮友蘭，錢穆，唐鉞諸先生之著述，全書四十餘萬言，現已出版，甲種定價四元，乙種定價三元，丙種定價二元六角。
北平景山東街十七號景山書社啓

桐谷醫院
院長金桐谷博士

專治：神經科　戒煙科　產婦科
特設專科：太陽燈　紫光線　透熱電　電浴機
各有專科大夫担任：小兒科　內外科　性病科　花柳科　眼耳鼻喉科
主治：肺癆　臟病　傷風　凍瘡　火傷　其他皮膚病　癱瘓　半身不遂　中風　腎虧　心跳
門診：普通上午九點至下午六點
出診：普通一至四點（特別另議）
診費：門診不收（只收藥價）出診每次七元　注射手術各費另議
院址：南池子南口　電東一三〇一二號
本院無論星期日各公休日照常診

警告吸鴉片白面者猛醒

國難已迫眉睫，有嗜好諸君宜速猛醒，下十二分決心，勿再沉昏不悟矣，本診療所特請戒烟專家張重予先生，用最新法從來未有之新紀元，開戒烟法，保證不吐不瀉，不用頂癮，不用麻醉品，准於二十四小時穩妥戒淨，因病成癮者戒後根除，費用低廉，備有戒烟說明書，詳論毒品與人身之關係，函索寄郵票五分即贈，有志脫苦痛享幸福者，請到北平香廠萬明路天津大胡同東廣濟世大藥房診療所接洽掛號

除癮病
戒煙膠囊　救苦金丹
永德大藥房

之不但烟癮未斷而落成流毒，實居多也，本房數年聲明，一料八元，一瓶付胃，凡吸毒人之害人雖然，市售戒烟藥，多佔效驗良鮮，其發癮以致禁毒不能准照其餘保無感染毒品。每料一元二角，北平東珠市口路南，天津法租界二十四號路西口，北平南新華街……永德大藥房

特別介紹欄

本欄廣告，簡要明顯。取費甚廉，收效極大。如承惠登，無任歡迎。

林秉奇 仲易
事務所宣外箭杆胡同十二號　電話南局五九三號

君衡石膏模型製作部 標本函索即寄
華北總經理處（北平西單北大街）美犬書屋

于非厂治印
住西四迤西宮門口頭條廿八號　收件處琉璃廠各大南紙店

講法華經
癸酉講經會特請李證剛先生於每星期日午後二時假座西城臥佛寺旁居士堂公開講經　凡研求佛法諸君子均希駕臨參聽

再生 已出八期
總代售處神州國光社　分售處北平晨報及各大書局

白里安
此書乃周久安得意之譯述，對組織國聯之必要與和平思想之所趨，一舉一動包括無遺，可作近代歐洲之秘史，全書廿餘萬言，由宣內人文書店出版，現減價六折，實售一元二角云

體育季刊
每年出四册，每册零售三角，全年一元，郵費在外，北平體育進社編輯，一期已出版，二期在印刷中
北平宣外後河沿二十號

投考高中大學英文試題指南
內容分文法作文翻譯三部，共三百餘頁，凡最切用之題材無不應有盡有，實爲升學之津梁，定價一元五角，預約一元，以四月底爲限，過期仍售原價
宣外後河沿二十號著者書店發行

銀行實務彙編詳解 第一二三卷均出版
厲鼎模著　本書全部八册共售八元，每册實售一元，第一二三卷三册均已出版，請向北平和內雙栅欄兄弟飯店內厲範吾訂購可也

李百揆專門猩紅熱白喉
本院爲救濟無力病者起見，特設施療部，專治猩紅熱白喉肺炎等傳染病，概不收費
地址：宣外達智橋李百揆病院　電南一八四九

精神治療
本院特聘精神醫學士楊道眞專補助治療吃藥針灸無效之一切奇難怪症，如精神病，中風不語，半身不遂，羊角瘋，失眠，歇斯的里亞等症
北平西長安街養浩廬醫院啓　電南四九三七

◇介紹書報
承贈刊物特此誌謝並爲介紹

名稱	期數	出版者	價目
旁觀旬刊	一五期	南京旁觀旬刊社	五分
救國旬刊	四〇期	北平東北民衆抗日救國會	
崇實月刊	三卷二期	北平中國鐵路崇實學社	五分
小小月刊	一卷三期	豐台小小月刊社	一角
勵志	一卷一四期	南京勵志社	
國家與社會	一五期	上海國家與社會旬刊社	四分
新民衆	二卷一六期	江蘇省立教育學院	三分
河北省立民衆教育實驗學校週刊	二〇二一號	河北省民衆教育實驗學校	
軍政部句容種馬牧場籌備處彙報	二集	軍政部句容種馬牧場籌備處	二分

重價收買傢俱
公易商行　西長安街　電西2874

光陸電影院
今天三場　三點　五點三十　九點

環球繼科學怪人後又一恐怖巨製

轟動世界僵屍主角　羅克斯
美麗妖艷著名女星　狐狸姑娘
（合演文壇怪傑亞倫波氏最近名著）

兩度被禁　五次檢查　離奇怪誕　生面別開

巴黎白骨

禁止兒童觀覽

神秘怪誕，不亞「科學怪人」！
陰森恐佈，不讓「化身博士」！

◇有試驗死人血液的空前奇事！
◇有強迫美女作標本的異鬥！
◇有蒙面怪出沒繁華都會的怪異！
◇有人猿劫人飛簷走壁的驚險！
◇有槍殺妖人的痛快事跡！
◇有園攻人猿令人魂飛的惡鬥！
◇有比科學怪人更進步險怪的劇！

今天飛義務大選特價三角票
偉大驚險奇情趣巨片
早場十點開演
洪水情潮

觀之令人冷汗淋漓
視之令人血液沸騰
中央執照演字第六百〇二號

華樂戲院
今日白天

郝壽臣　高慶奎　李慧琴
鮑吉祥　陳喜興　李洪春　范寶亭　吳富琴　劉俊峯

初次公演　古調陽春　精心結撰　列國史劇
搜孤救孤（全部）
李多奎　馬連昆　吳彥衡　諸如香　慈瑞泉
天齊廟　挑滑車　食歡報
李洪福　何喜春　王福山
戰太平　百草山

廣德樓
池座　前排　五毛　餘座　二毛　三毛　五分

今日星期日准演（白天）（夜戲）
天津票選
劉翠霞
評戲女皇
碧蓮花　張月亭　桂寶芬

今日白天
特煩個人獨有馳名全國藝術化的偉大佳劇
頭集　二集
在平初演　**啼笑因緣**　概不加錢

今晚夜戲
白金哥私訪　絲絨計

明日白天三四集　啼笑因緣
明晚夜戲　黃愛玉　劉公私訪

專治 腰疼寒腿

萬靈筋骨膏　張氏追風丸

各界購者請注意　每盒四角　外埠函購另加郵費
本堂設北平東單牌樓北西總布胡同四十六號　寶善堂張

前清太醫院
御製舒肝丸

七情悶鬱　胸悶脹滿　兩脇脹痛　胃脘刺痛　嘔吐　吞酸　堵悶膨脹　心跳　神驚　時抽肝風　四肢抽筋　左脅右塊　健脾開胃　標本治之

認濟善堂記

經濟界

標金漲風仍厲
昨續俏起十元零八角　大條益升……美銀回縮

【上海八日下午五時四十三分本報專電】標金行市早開為一一零七元，最高一一一八元，最低一一零四元五，收盤為一一一六元五。（星期六午市停開）結果較前日，計每條漲十元零八角。

【倫敦七日電】倫敦大條銀行市，結果較前日，近遠期均復續長十六分之一便士，計近期為十七便士又二分之一，遠期為十七便士又十六分之九。

【紐約七日電】紐約現銀塊行市，結果較前日，每盎斯回跌四分之一美金分。計每盎斯合美金二角七分又四分之一。

足金猛漲
驟騰一元九角

昨日（八日）平市足金行市，依然堅挺。計最初開為每公砝秤一兩，合銀元一百零九元七角，旋稍低落至一百零九元六角，後又逐步漲起，最高價直漲至一百十元零八角，嗣又稍落至一百十元零六角，結果較前日計每兩又忽驟漲有一元九角。

金單位續縮
昨又落下六角

昨日（八日）平市海關公布：每海關金單位一百個，等於銀元標準一百九十五元六角，結果較前日，計續縮六角。

九六疲弱
收盤較前跌十五元　市實清銷四萬五千

昨日北平證券交易所公債交易情形，前場市況僅開出現貨九六公債一種，交易形寥落，全場成交僅三萬愈，而價格趨勢，因滬電行市各債均又略形回疲，第一市收盤結果，均各跌有六七十元不等，故此間九六市氣亦趨虛弱，價亦隨之而下落。全場僅開出一盤，價為四元五角五分，嗣後市場仍有貨，而無受主，結果較前日，計每萬亦依回跌有十五元。茲將前場行市列後：

前場（現貨）

九六公債，開一盤四元五角五分，成交三萬。

後場市況，仍祗開出現貨九六公債一種，交易益形岑寂，全場成交僅一萬五千。而價格趨勢，則因滬電行市各債已漸穩定，無大榮辱，漲落均僅一二十元而已。故平市九六市氣，亦益少活動，價亦甚為平靜，仍繼四元五角五分開出一盤，結果較前場，竟無變動。茲將後場行市列後：

後場（現貨）

九六公債，開一盤四元五角五分，成交一萬五千。

滬債市轉跌
結果均落約百元

【上海八日專電】

上午第一市頭盤

	四月期	五月期
關稅	三〇・八〇	未開
編遣	三三・一〇	三二・三〇
裁兵	五四・七〇	五三・三〇
關短	四二・九〇	四一・九〇
善短	四二・三〇	四一・六〇
二〇捲煙	四〇・五〇	三九・八〇
二〇關稅	四〇・一〇	三九・二〇
統稅	四〇・六〇	四〇・二〇
鹽稅	四二・四〇	四一・八〇
六釐	三九・七〇	未開
金短	五八・〇〇	未開

上午第一市收盤

	四月期	五月期
關稅	三〇・四〇	未開
編遣	三二・二〇	未開
裁兵	五三・七〇	五二・四〇
關短	四二・三〇	四一・四〇
善短	四一・八〇	四一・四〇
二〇捲煙	四〇・四〇	三九・八〇
二〇關稅	三九・九五	三九・三〇
統稅	四一・〇〇	四〇・五〇
鹽稅	四二・八〇	四二・一〇
六釐	三九・八〇	未開

下午第二市頭盤

	四月期	五月期
關稅	三〇・二〇	未開
編遣	三二・四〇	三一・四〇
裁兵	五三・五〇	五二・二〇
關短	四二・〇〇	四一・二〇
善短	四一・七〇	四一・一〇
金短	五八・〇〇	未開
二〇捲煙	四〇・四〇	三九・七〇
二〇關稅	三九・九〇	三九・二〇
統稅	四〇・九〇	四〇・三〇
六釐	四二・六〇	四一・八〇
九六	三九・八〇	未開

下午第二市收盤

	四月期	五月期
關稅	三〇・四五	未開
編遣	三二・二〇	三一・五〇
裁兵	五二・五〇	五二・三〇
關短	四二・〇〇	四一・〇〇
善短	四一・五〇	四一・一〇
二〇捲煙	四〇・三〇	三九・七〇
二〇關稅	三九・九〇	三九・一五
統稅	四〇・九〇	四〇・三〇
鹽稅	四二・五〇	四一・八〇
六釐	三九・六〇	未開

各債較前漲落比較

	四月（每萬）	五月（每萬）
關稅	漲二五元	未開
編遣	跌六〇元	跌七〇元
裁兵	跌七〇元	跌七〇元
關短	跌九〇元	跌一〇〇元
善短	跌一〇〇元	跌七〇元
二〇捲煙	跌七〇元	跌六〇元
二〇關稅	跌七〇元	跌八五元
統稅	跌六〇元	跌七〇元
鹽稅	跌八〇元	跌九〇元
六釐	跌四〇元	未開
金短	無更動	未開

錢盤現堅　票挺

昨日（八日）錢市交易情況，尚稱不惡，全市成交約有一百四十餘海。而價格均尚堅穩，結果較前日，計現銅元無甚變動，破舊票每吊稍回起一錢，半新票漲有一分五分，嶄新票亦無變動，茲將昨日行市錄後：

【銅元】開盤為一分半折三吊七錢，每洋一元，合四十四吊九百五十文，中盤最高為一分半折三兩八錢，每洋一元，合四十四吊八百六十文，收盤為一分半折三兩七錢，每洋一元，合四十四吊九百五十文。

【破舊票】開盤為一分半折四兩一錢五分，每洋一元，合四十四吊九百四十文。中盤最高為一分半折四兩四錢，每洋一元，合四十四吊三百十文。收盤為一分半折四兩二錢，每洋一元，合四十四吊五[illegible]文。

【半新票】開盤為一分半折四兩七錢，每洋一元，合四十四吊零五十文，中盤最高為一分半折四兩九錢，每洋一元，合四十三吊八百七十文。收盤為一分半折四兩八錢，每洋一元，合四十三吊九百六十文。

【嶄新票】開一盤為一分半折五兩一錢，每洋一元，合四十三吊六百九十文。

平滬外滙行市

【上海八日電】上海國際滙兌行市，結果較前日，計英跌四分之一便士，美縮一角五分美金，日跌七錢五分規元銀，茲將昨日行市列後：

倫敦每（規元一兩）合（先令）一先令七便士又四分之三。

紐約每（規元百兩）合（美金）二十八元又四分之一。

東京每（日金百元）合（規元）七十六兩。

昨日（八日）平市國際滙兌行市，結果較前日，計英跌十三便士，法縮三生丁，美漲六分之一華幣，日升半分華幣，茲將昨日行市列後：

英滙每華幣一元，合（先令）一先令二便士又十六分之一。

法滙每華幣一元，合（佛郎）五佛郎十生丁。

美滙每美金一元，合（華幣）四元九角六分八九。

日滙每日金一元，合（華幣）一元零五分。

英美滙兌呆定

【倫敦七日電】倫敦對紐約滙兌行市，計開為每英金一鎊，合美金三元四角一分又八分之七，結果較前日，無甚變動。

美日滙兌仍縮

【紐約七日電】紐約對東京滙兌行市，計開為每日金一百元，合美金二十一元三角七分五，結果較前日，又復續跌六分二五。

金融行市一覽

標金	一一一六・五〇元
金單位	一九五・六〇元
足金	一一〇・六〇元
大條	十七便士½
九六	四・五五元
銅元票	四三吊九百六
現銅元	四四吊九百五
津申匯	
津厘	
低金鎊	二三・五〇元
美金鎊	二四・〇〇元
日金鎊	二二・八五元
英金鎊	二二・二〇元
德金鎊	二一・八〇元
法金鎊	四・八〇元
美金票	一六・五〇元
英金票	一一・〇四元

改良粵省蠶絲計劃
分蠶農製絲貿易三項進行
……粵新任蠶絲局長廖崇眞談話

【廣州特約通訊】廣東蠶絲業之衰落，一方由於蠶絲生產技術之落伍，一方亦由於蠶絲經濟組織之不健全，遂致蠶絲品質，遠不及人。而同時對外貿易，亦難與同業競爭，乃奄奄不振。最近新任蠶絲局長廖崇眞，特出發順德，視察容奇桂洲各地蠶絲狀況，昨已返省。記者特往訪晤廖氏，叩問視察經過及今後改良計劃。茲記其談話如下：（問）局長此行目的何在，（答）余此行之目的，為選擇一蠶絲中心區域，以為蠶絲事業改良實施區，作整個改良蠶絲事業之基礎。（問）已選定地點否，（答）地點尚未完全確定，大約擬在容奇大良之間，擇三百農戶為實施蠶絲改良之實驗區，此處有本局之製種場及數家繅絲廠，附近桑田，阡陌相連，蠶農所任皆是，在此區實驗改良蠶絲計劃，易與民間接觸，且交通便利，亦易運銷。（問）順德容奇人民生活若何，最近蠶絲業發達否、（答）大良為順德縣治，容奇為絲業集散地、自外表觀之，街道鑿齊，屋宇宏偉，有為別省省會所不及者。然一入鄉村，則窮態漸露，昔年桑田，因育蠶無利可圖，已改為禾田，間或改植金橋等果木。容奇桂洲本為吾粵絲業中心，製絲廠不下十餘家，工人直接從事於絲業者凡數萬人，今則工廠開業者僅一二家，失業工人，所在皆是，街上乞丐亦多，各行商店，多門聯羅雀，此皆蠶絲業衰落之所致也。查本省絲業盛時，生絲出口達八千餘萬兩，為全省出口貨之冠，今則不及三分之一。說者謂吾粵近年商業之不景氣，與銀號倒閉之多，間接實受絲業之影響，可見絲業之盛衰，不獨為蠶農切身問題，且與全省商業之繁榮有密切之關係。為各粵民生計，為商業繁榮計，吾粵政府與人民，對于改業蠶絲，皆當下一大決心，予亦積極授助也。（問）吾粵絲業果有復興之望否，（答）吾粵絲業決能復與，且在不遠之將來可以實現。蓋吾粵絲質與日絲及江浙絲比，皆較軟滑而光澤。絲質軟，則染料易于吸收，光澤則纖品特呈異彩，迴非日絲與江浙絲所能嬌美。日絲之所以獨霸市場者，非其品質之優于我，特其組織較佳，能減輕成本歿多量生產故耳。我國絲業，非無組織，但巳往組織，誠不如人，若能合農工商學政之力，銳意改良，使技術科學化，生產合理化，則減輕生產成本與製造劃一，多量之生產，實非難事。日本生活甚高，絲價不能再減，吾粵工值既廉，且改良製造之途徑頗多，絲業之復與，可決其不遠也。關于此項計劃：吾正擬草一專文、容常為君詳告云云。聞廖氏現擬第一步先行調查全粵蠶「經濟組織，其調查範圍頗為廣闊，由蠶農生產情形，而至於國外粵絲銷費者，貿易狀況，無一不包括在內。又以此項調查：甚關重要，非物色富有絲業學識與經驗人才充當，難以勝任愉快，是以經一番考慮後，過委出該局高級職員譚自昌，蘇鼎新，黃永安等三人，共同負責辦理，關於蠶農經濟組纖方面，由譚自昌担任調查：製絲業經濟組織方面：由黃永安擔任調查，貿易經濟組織方面，由蘇鼎新担任調查，該三員現已準備各種調查手續，日內即開始進行云。（三月三十日執中）

高氏夫婦 牙科醫院

美國西北大學牙科博士 高中基

東京東洋女齒專醫學士 高鳳南

本院長久在外洋研究世界最精美的滿口磁牙部咀嚼發音及衛生外觀等兼出其右且可担保廿三年

1. 醫治口腔病症鑲上下全牙齒
2. 新法鑲補義齒精美耐久
3. 拔牙拔根無痛苦收費二元

西單牌報子街東口內　電西二三五九

上午九至十二時　下午二時至九時

伯達醫院遷移

診治科目：花柳泌尿器科　內外婦嬰各科　特備

根療梅毒淋濁疳瘡諸症

新法接種牛痘預防天花

愛古雷電等名貴珍品

六零六九一四紐邁撤

每日門診　上午九時至下午六時　星期日上午照常診治

西單北大街缸瓦市電車站南路西新建院址

精益　OPTOMETRISTS & OPTICIANS

青年學子須具健全之目力

人荀知識約百份之八十七從視覺所得而在求學時代最為通要之閱書不久有頭痛，目昏，腦脹，或視遠不明等現象則學業進步必致遲鈍美國畢業眼光學家專驗各目光有二十餘年之經驗早為社會各界所稱許患目力不健全之青年請即駕臨敝公司驗目配鏡俾可解除困難而利學業之進步也

中國精益眼鏡公司北平支店謹啓

前門外觀音寺西口路北

內政部衛生署化驗批准急救時疫

日快丸散

你不要注意現在還是這樣嚴寒，要知春日的天氣是可以明媚的。春天的景象是明媚的！春天的氣候是和暖的！明媚的當中卻含着疫厲：和暖的當中卻帶着瘟邪！要想免去這一切的危險，只有赶快預備

日快丸與仁丹有同齡的性質！！日快散與寶丹有相當的功效！！

出品者　北平煤市街中亞製藥社

代售處　各藥房雜貨店

日快丸每瓶四百粒五角　中包五十粒一角　日快散中包一角　小包五仙

立愈咳嗽　白松糖漿

功能治咳化痰潤肺止嗆專治傷風咳嗽其效如神

各埠各大藥房均售

上海科發大藥房監製

中央電影院

今天（星期日）日場三點及五點半　夜場八點半

第一國家公司偉大出品　歐戰中英德兩軍交鋒史

鐵血主義

（執照演字第十六號）

勝過海闊天空千倍　超過大飛機戰萬倍

賴婚主角 巴色瑪　名門虎子 小飛來伯　合演

RICHARD Barthelmess in The DAWN PATROL

Sensation of All Sensations

百磅重彈，施行轟炸，百架飛機，一齊毀滅，晨曦天空，登時變成恐怖的戰場！二次世界大戰的戰鐘又響了，這裡還殘餘着歐戰的悲壯回憶！

今天上午十時飛機慕款早場義務　續故都春夢　票價二角

真光電影場

今天三場　日場三點及五點半　夜場九點

第一國家公司最新出品　一九三三年度特殊鉅製

闊口笑匠 裘白朗　又一名作　愛琳娜　麗連彭　兩大女星配演

消防新術

FIREMAN, SAVE MY CHILD

小隊員，大健將，雖然身在球場，到底心懷救火，球術固然第一，救火更擅專長，情節突兀有趣，更勝「一愛神笑匠」

濃烟，火焰，成黑漆一團，勝利，歡呼，混成笑聲一片，球場上活躍，趣話叢生。火窟裏冒險，笑柄百出。

（執照演字五八八號）

以趣味手腕表演驚險消防新術藉消防新術施展奇妙新穎資料

趣史如黃河倒瀉　滾滾滔滔

劇情如十萬雄軍　浩浩蕩蕩

平安電影院　TALKIE

今天三場　日場三點及五點半　夜場九點

米高梅公司又一新奇貢獻

一對糊塗虫　胖哈代　瘦勞瑞　最新主演滑稽長片

一對糊塗虫繼「滑稽天牢」造反後，應全世界觀衆要求而製的鉅片。

喜臨門（執照正字第一四號）

PACK UP YOUR TROUBLES

動作雖糊塗，天真畢現。故事雖可哂，情感充溢。

緊張詼諧，鎗聲與笑聲混成一片，離奇俠義，心靈與情緒搗動千回

一個擁着肥腮，一個苦着瘦臉。是糊塗虫的特點。九大本的諧趣，九千尺的精華。是從軍樂的貢獻。

票價照常　日場 六角 八 一元　夜場 七角 一元 一元五角

小腸疝氣除根

冷如冰，腎囊大如茄，腎子墜硬如石，溺瀝刺痛，行動艱難，一切偏墜，此丸服之立能完全舒肝緩腎，去濕止痛，輕者一料，重者兩料除根，每料三元

治不愈一切危險之症，均能保好，除根不犯，化痰內消丸每料五元，化核膏大瓶一元，小瓶五角，平肌散五角，另有鮮單

立愈猴子藥膏

劇刊

劇刊第一一八期目錄
短評
近代各國劇作家鳥瞰圖結論　楊村彬
發音術　陳治策

短評

歷來有名的坤伶大都發生不幸的離婚案件，例如章遏雲，鮮靈芝，金友琴，都曾進法庭請求離異。這一方面證明坤角兒的意志薄弱，另一方面表現社會誘惑力的可怕。

近代各國劇作家鳥瞰圖結論（一）

楊村彬

一　近代劇的誕生及其社會背景

戲劇演化的三階段——資產階級的勃興——小資產階級的對立——一八五○年易卜生開始活動

西洋戲劇史的進展，根據普通劃分爲三個主要時代：卽希臘時代，伊利莎白時代和近代；這演化的三階段卽拜神的戲劇，宮庭的戲劇，和平民主義的戲劇；其反映的社會，前者是神權的社會，中者是貴族的社會，後者是資本主義的社會。

在這演化的三階段之中，勿寧說以這資本主義經濟機構下產生的近代劇爲最輝煌陸離，因爲這個時代是個複雜多端的時代，依據着一切的進化，資本主義正在大張其爪牙，而小布爾喬亞階級因了不滿意大資本主義的張狂，顯然呈出敵對的態度，其次，無產階級的文化又在萌芽着，所以，這一時代的文化，不像希臘時代的頌神，伊利莎白時代的貴族的贊揚，那簡單而一致的意趣，這一時代的文化，根據着這一時代的大資本主義生產方法下所造出的大衆意識，作家意識地或潛意識地反映在他的作品裡：有爲資本主義吹着法螺的，（如瞿奈爾的「獅子的饗宴」）有站在小布爾喬亞上反對資本主義社會下產生的罪惡的，（如易卜生的「國民的公敵」）有陷于絕望的境地而遊離現實的，（如鄧南遮的「琪珴康陶」）有呈出一種神奇的狂吼的態度的，（如皮藍得婁的「六個尋找作者的劇中人物」）所謂從沒有一個時代的戲劇有過這樣多方面的活動。

總一句說，近代劇的社會背景是資本主義的勃興，但仔細分析，在資本主義的成長中又有各方面的影響：從文藝方面探討，近代劇的誕生的呼應着文藝上廣義的寫實主義的步調而邁進的。首先、是印象派的繪畫的運動，及拉斐爾前派的繪畫上的運動，進而是盧色蒂等的文學上的拉斐爾前派的運動，以及左拉的實驗小說論等等無不與近代劇的誕生有密切的關係。至于更深一層地考究，這結果，純是十九世紀人生觀變遷的原故。受了科學異常發達的影響，在工業上，揭起了「工業革命」的旗幟，資本主義因之隆盛；在哲學上，提出「唯物主義」的課題，浪漫主義的人生觀因而衰亡；在政治上，「民主主義」的潮流日漸高漲，小布爾喬亞的德莫克拉西」就成爲這一時代最前進的思想。——這一切的一切，把過去的浪漫主義的人生觀從骨子裡到表皮外激底變換了形像，因之反映着這一時代的文化的近代劇從內容到外形都與已往截然不同，在不同中更放開了他自己的光彩陸離的奇葩。

一般的文藝史家把文藝上的近代從十五世紀文藝復興算起，這固然有其理由，因爲文藝復興爲「人的發現」及「世界的發現」以及印刷術的發明的新世紀的覺醒。雖然從浪漫主義入手，而是反抗古典主義的，尤其浪漫主義可以視爲從古典主義走上寫實主義的過橋。不過戲劇史上的近代，則是從十九世紀的下半纔正式開其端緒，從那，歐洲新舊劇壇呈露出鮮明的一線而截然爲兩個不同的區野。

本來，在十九世紀之初，就有一種稱爲Domestic Comedy，內容是寫實主義的，但在技巧上不能脫卻浪漫主義的老調，如同用不適宜寫實主義之情調的韻文寫作，因之寫實主義雖然開端，但並沒有正式成立。其次十九世紀中英國有位作家T.W.Robertson曾作寫實劇，但他的態度多是諷刺底感傷底，而且作品又多是在社會不爲人重視的喜劇，因之也沒有興起寫實主義，祗可以視爲寫實主義的萌動而已。此外，一八四九年寫作，一八五二年演出的小仲馬的代表傑作「茶花女」，也可以說是近代劇之興起的預示。其間：一八五○年，挪威音樂家伯魯（Ole Bull）從美國研究音樂歸來，聯合易卜生，般生在白爾根城開始戲劇運動，養成新派大劇作家易卜生，挪威戲劇活動從此開端，近代劇隨之興起。

二　近代劇的兩大潮流

內容：兩大潮流——寫實主義者：易卜生及其它　新浪漫主義者：梅特林克及其它

近代劇以反抗浪漫主義的戲劇開端，打破那才子佳人傳奇式的俗套，把日常生活放到戲劇裏面去，盡量接近生活，表現生活，所謂「寫實主義」的戲劇或「自然主義」的戲劇。這一潮流的基礎是物質底，科學底，其態度是懷疑底，個人主義底，其主張是自由平等底，「德莫克拉西」底，其藝術的見解是「爲人生而藝術」底。他們從寫實主義到自然主義，盡量曝露社會的醜陋，攻擊社會的劣點，但結果多是失望底，悲觀底，不解決底。從此，藝術家與他所處的環境不能調合之絕望的結果，新浪漫派繼之興起。新浪漫派的一般態度雖宣言是「靈的覺醒」，但仔細考究，勿寧說是「不滿現社會而無量遊離現社會，以憧憬于虛無鄉的趨勢，所以其藝術的見解多是「爲藝術而藝術」底。——總之，近代劇從寫實主義到新浪漫主義所顯示的意識形態，不過就是小布爾喬亞階級的興起及其沒落而已。至于小布爾喬亞繼新浪漫主義而更進一步的活動，如未來派，表現派，除去彰著地表明新浪漫派一般反抗氣質，更預示着與新興階級合作的傾向。

先看看寫實主義吧。在這一主潮之下產生所謂「社會劇」，「問題劇」，「討論劇」種種名稱：可以說，在近代劇的開端中，這一主潮席卷了歐洲全部。以挪威的易卜生爲前驅者，德國有霍卜特曼，蘇德曼，英國有品內羅，蕭伯訥，俄國有托爾斯泰，契軻夫，法國有白利歐，何佛伊等追隨其後。這些人作劇，不是攻擊社會，就是諷刺社會，以討論社會上種種的問題爲標準，都是有着功利的目的的。

寫實主義者能跳出傳奇的桎梏，于內容與技巧上都把握了清新的標的，尤其以判決生活現象爲傾向，在歷史上自有不可泯滅的價值。但新浪漫派之所以能起而代之者，無疑是在時代的演進中他本身有着無可奈何的缺點。這缺點，我們可以易卜生舉例說：他本身是個小資產階級，他反抗社會，實在是爲了他的「個人主義」與社會衝突的原故，這種衝突的結果引他生出厭世的思想來，悲觀，否定，絕望，無法解決以及不解決是他作品中一致的雰圍。此外，霍卜特曼，白利歐等無不如此，流露着小布爾喬亞的感傷和個人主義的厭世的思想，提出問題討論而無法解決問題，以至陷入失望，絕望的境界裡。難怪，易卜生的晚年作品「當我們死人再醒時」和霍卜特曼的晚年作品「沉鐘」等劇，也都自然地流入新浪漫主義的主潮裡去了。

至於新浪漫主義，這近代劇的第二主潮，較之前者更爲複雜多端。這一潮流純爲反抗極端忠實於自然的寫實主義，他們也一樣地不滿意現社會，但他們在與現社會不調合之間遊離了現社會，走入所謂「靈的覺醒」的超現實的世界裡去，以梅特林克的「青鳥」一劇最爲顯著。其化身：在德國有韋特金的「表現派」，在奧國有顯尼志勞的「維也納派」，或「剎那享樂主義」，法國有羅斯丹的「純粹浪漫派」，比利時有梅特林克的「象徵主義」或「神秘主義」，英國有王爾德的「唯美派」，意大利有鄧南遮的「頹廢派」，皮藍得婁的「神奇派」，以及馬瑞奈蒂的「未來派」等等，雖然標榜稍有出入，但在反抗寫實主義的一點上則完全一致。

新浪漫主義者于反抗寫實主義之點上衡量，與浪漫主義反抗古典主義，寫實主義反抗浪漫主義一樣，也自具有其歷史的價值，但因爲陷于內容空虛，則使他蒙了不少的缺點。或者，也像浪漫主義之爲古典主義與寫實主義之間的過橋似的，新浪漫主義未必不是從寫實主義走到新寫實主義之間的過橋吧。

發音術（三）

陳治策

（4）快　表示快樂，性急，警告，興奮，勇武等情感，須用快音速。

例一：兵士的報名數，跑步時的口號「一，二，三，四。」

例二：屠戶：「笑話？誰有這些閑功夫同你們說笑話？」（屠戶第三幕）

（5）極快　極危險時，或極端興奮的時候的呼撥聲，例如，一羣觀衆參觀足球，足球到門前，他們便狂喊，都用這樣的快音速。每逢緊張的時候，助威，或戒嚴時，夜中兵卒逢行人而喊的口令。

音速／較數	音數	比例
極慢	三個	○　○　○
慢	五個	○　○　○　○　○
正常	九個	○○○○○○○○○
快	十五個	○○○○○○○○○○○○○○○
極快	廿一個	○○○○○○○○○○○○○○○○○○○○○

（乙）音力　說話時，用以送出聲音的能力之量叫作音力。觀衆人數無論是多是少，坐的或遠或近，演者的聲音必須使臺下個個人聽得見，但又不至於聒躁他們，這非會運用相當的音力不可。音力的弱或強不是絕對的，是相對的，乃因（1）說話人的不同，（2）劇場對於聽力有無困難，（3）傳達感情和思想的需要，而定。

各人有各個的音力標準，所以音力是因人而不同的，且也不必強使之同。劇中人個性不同，其所用音力也就不同。但每人的音力必須會伸縮變化。不然，就有單調的弊病。

劇場的大小和形式可以影響到聽力；劇場是否滿座，也會影響到聽力。所以演者在甲處用甲音力說甲段話，而到了乙處，說甲段話也許須用乙音力才會對勁兒。這時的乙音力正相等於彼時的甲音力也。因爲劇中人的個性不同，和情感或思想的不同，就須用不同的音力去表達它。於是傳發音的能力之不同，音量也須因之而不同，才會收到所期望的效果。音力可分爲五種：極弱，弱，正常，強，極強。

（一）極弱　表示病重或極端的疲倦，要用極弱音力。例如阿明：「（音漸低）我——也——愛——你——老周。我——想——聽——你——彈——聽——你——唱——我——要——睡——了——」（卡昆岡）

（二）弱　表示病，弱，老，困，用弱音力。例如卡母：「你瞧我這一手的粉……怪累人的……你怎麼啦，阿明？好，腆子水又潑嘞一棹子一地，什麼地球兒不地球兒得？（檐前取水洗手）你爸爸不是今兒回家嗎？太陽都快下山啦，他這就該到啦。快不要頑皮，好孩子，也叫你爸爸歡喜。」（卡昆岡）

（三）正常　平常的談話用正常音力。例如費梅安：「好，早就聽說你來做縣長，總想來給你賀喜，只是事情忙，一點兒沒得機會來。你，向好吧？」（啞妻）

（四）強　激烈的演說，憤怒，理直氣壯的說話，可用強音速。例如：劉賢：「（在書架頂上揮拳舞掌的發狂）你這個臭女人，[illegible]聒躁死人。我眞後悔不該把你治好會說話。你等着吧，一會兒那個啞叭專家郭大夫可以把你治得比以前更啞叭。」（啞妻）

二：卡昆岡：「你聽我說。你已嫁了我，就得守我們的家規。我們家雖是窮，可是清白的。老太太的勤儉你是知道的。你現在是我們家主婦，是阿明的娘，你聽着了沒有？是阿明的娘。我把我的家，我的孩子交付給你，你的責任可不是輕的。我不常在家，你得替我看好了家，看好了我的孩子。要有什麼差池，哼，女人，我可不能跟你干休……」

（五）極強　極端的狂歡，極端的驚恐，極端的恐怒，極端的狂暴，要用極高音力。例如：信天：「啊，你這孩子，怎麼說出這種話來啦？我又沒有死，幹嗎要你磕頭？」（鋤頭健兒）

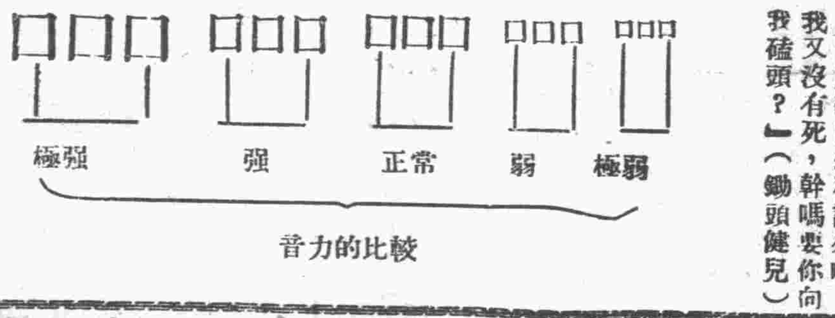

音力的比較

（丙）音高　說話時，聲音的高低變化就叫作音高。換句話說，音高就是每秒鐘聲帶顫動次數的多寡——其顫動次數約自四十到四千次。聲音越高，顫動次數越多；反之，聲音越低，顫動次數越少。

春季大減價　二十二天

千祥鞋莊　各貨九扣
王府井大街北首　電話東局三八一

打倒一切咳嗽

脚腫

禹濟川散

鳴謝趙衣谷先生祝由科

美容清血片　專治男女血熱
四代售處　西單牌樓英美大藥房

剋除胃病　克利片

康寧補血精

戒煙　百補矮瓜精
華美大藥房

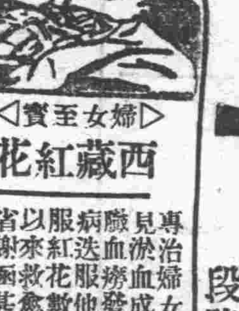

婦女至寶　西藏紅花

安胎種子　紅花養血丸

批發藏青果
大安瀾營任宅　北平和平門外

眞正馬寶　立愈狂驚悸瘋

樂山潤肺止咳化痰丸
專治男女老幼新久輕重各種咳嗽

眞正龜齡集

淋濁保坦除根

英美大葯房

育嬰代乳粉　註冊商標　亞
定價　大桶一元　小桶五角
總批發處　北平西單北大街中華藥房

「春暖了」戒煙良期到了
國難戒費縮減
南開煙敵戒煙醫院啓